BIBLIOTECA GRAL SAN MARTIN
H. C. DE SAN MARTIN
CIUDAD
REP. 2

LOS ANDES

DIECIOCHO PAGINAS
PRECIO DEL EJEMPLAR: $ 600.-

Año XCVIII | Registro Nacional de la Propiedad Intelectual Año 1979: Nº 10.206 | MENDOZA — Viernes 4 de Enero de 1980 | Publicación adherida al Instituto Verificador de Circulaciones | Núm. 32.589

Alemann aseguró una baja drástica de la inflación

Sostuvo, además, que se avanzará significativamente en la mejora de los sueldos de empleados públicos

BUENOS AIRES, 3 (NA). — El secretario de Hacienda Juan Alemann, aseguró hoy en declaraciones periodísticas que "a baja drástica" de la inflación será "el hecho fundamental" del presente año y sostuvo que el gobierno avanzará significativamente en la mejora de los sueldos a los empleados públicos.

Alemann señaló además que el presupuesto de 1980 "es perfectamente compatible con una inflación baja" y que no podía atribuirle al déficit la responsabilidad de la inflación.

En declaraciones al programa "gente de hoy" que se difunde por radio El Mundo de esta capital, Alemann advirtió que el descenso de la tasa inflacionaria "va en serio y el que no lo crea va a sufrir grandes perjuicios".

También expresó que "cuando más el empresario y todos calculen ya con esta baja, más se acercarán a una situación real y menos perjuicio sufrirán".

Alemann dijo inicialmente que aguardaba "poder terminar antes de fin de mes con el presupuesto de este año" explicando que "están tomadas todas las decisiones y ahora hay que volcar todo eso en las cifras".

Invitado a caracterizar el presupuesto de 1980 y compararlo con los anteriores, Alemann consideró que "ha habido un progreso continuo, no es que de golpe, por arte de magia, hagamos un presupuesto con el cual resolvemos todos los problemas, sino que hemos ido avanzando, por un lado recaudamos mejor los impuestos y por otro lado tenemos un mejor control sobre el gasto".

Destacó el secretario que "hemos eliminado en estos años mucho gasto improductivo y hemos impuesto un severo control a la inversión, de modo tal que invertimos más barato y mejor. Esto, por otra parte nos ha permitido ir aumentado el nivel real de remuneraciones en el sector público".

"Todo esto —explicó Alemann— hace a la idea de un Estado más eficiente, que no tire la plata en cosas inútiles o en inversiones que no hacen falta y que por otra parte pague adecuadamente a sus servidores".

Cuando se le preguntó si el de 1980 será un presupuesto sin déficit, el funcionario replicó que "es un presupuesto con menos necesidades de financiamiento del sector público, puesto que del 4 por ciento con que cerramos en el 79 bajamos a 3 por ciento, pero más importante que esto es que vamos utilizando cada vez mejor el dinero del Estado"

"Si el estado por un lado hace obras inútiles como antes el altar de la patria o ese tipo de cosas —ejemplificó—, evidentemente con eso el país no progresa. En cambio, en la medida que hagamos represas y plantas hidroeléctricas y caminos que hacen falta y pongamos en orden el sistema telefónico, hacemos progresar al país".

Preguntado si consideraba que a pesar de lo mencionado algunos críticos del programa económico iban a seguir encontrando la causa de la inflación de 1980 en el déficit estatal, señaló Alemann que "la gente siempre busca soluciones mágicas".

"En el fondo —continuó— lo que nos están diciendo es: vean señores, no bajen más aranceles, no sigan más con la apertura de la economía que eso nos molesta mucho, y arreglen el presupuesto. Es derivar la atención a otra cosa para que nadie tenga que hacer el esfuerzo que se le exige a todo el mundo".

Consideró enseguida Alemann que "este presupuesto del 80 es perfectamente compatible con una inflación muy baja", y que no podía atribuirse la culpa de la inflación al déficit.

Dijo al respecto que "tampoco en 1979 la culpa la tiene el gasto público y el déficit. Si nosotros miramos el déficit en años anteriores vemos que hubo muchos años con déficit mayor que ahora y con una inflación del 30 por ciento anual. De modo que realmente esto no se explica".

Sobre el tema impositivo, y ante la pregunta de si "el contribuyente la va a pasar mejor o peor en 1980", Alemann señaló que "fundamentalmente el que cumple, el que paga los impuestos, por ahora no tiene cambios, es decir que el sistema sigue igual".

"Ahora, el que no paga —advirtió— va a tener, crecientes dificultades, porque el cerco se le cierra cada vez más. La efectividad de la Dirección Impositiva va aumentando en forma continuada y evadir impuestos es cada vez más difícil y más riesgoso".

En cuanto a la extensión del impuesto al valor agregado, Alemann dijo que se aplicará durante 1980, señalando que la decisión "se tomará en el curso del año y en definitiva es una redistribución de la carga impositiva".

"Es decir —prosiguió— fiscalmente es neutro, pero algunos productos pagarán más impuestos y otros menos impuestos. Pero globalmente para la economía no cambia nada".

"Ante otra pregunta, Alemann explicó que "seguimos una línea" con la transferencia de servicios públicos a las provincias. Dijo que "esta es una de las grandes ideas de nuestra política económica que cada vez se va plasmando más nitidamente en los presupuestos".

También aludió a la recomposición de los sueldos de los empleados públicos, y señaló que "lo hicimos lentamente. Aun así en 1979 estuvimos muy por encima de años anteriores, aunque en forma más selectiva".

Como ejemplo, mencionó que tanto en Ferrocarriles Argentinos como en Yacimientos Petrolíferos Fiscales, la dotación de personal es un 30 por ciento inferior a la de 1976, y lo que se ha gastado en salarios es en moneda constante igual o mayor que entonces.

Explicó que en otros sectores "no hemos podido hacer este aumento grande por motivos presupuestarios y con ellos iremos avanzando mucho en este 1980".

El embajador argentino ante la OEA, doctor Raúl Quijano (izq.), hace declaraciones al periodismo poco después de producirse su arribo a Ezeiza, ayer, procedente de Washington. (Radiofoto de NA).

Regresó al país, citado por el canciller Pastor, el embajador en la OEA

BUENOS AIRES, 3 (NA). — El embajador de la Argentina ante la Organización de Estados Americanos (OEA), Raúl Quijano, desmintió hoy categóricamente que se hubiera filtrado parte del informe que la Comisión de Derechos Humanos de ese organismo hemisférico elaboró tras la visita que efectuó al país en setiembre de 1979.

Quijano dijo que, en consecuencia, el gobierno argentino se abstuvo de presentar una protesta formal ante la circunstancia apuntada por algunas versiones periodísticas.

"No hubo protesta argentina porque en realidad no existió ninguna cosa concreta que trascenderá. Hubo sí una especie de advertencia del gobierno argentino en el sentido de que no iba a admitir que se utilizará políticamente este documento", dijo Quijano al llegar a Buenos Aires convocado por el canciller Carlos Washington Pastor.

El diplomático se integró a la comisión que estudia en el palacio San Martín la respuesta oficial del gobierno argentino al informe de la comisión Interamericana de Derechos Humanos (CIDH).

Quijano dijo que la posición argentina "quedó bien en claro" en Wáshington y "si en algún momento hubo intenciones" de difundir parte del documento de la CIDH, "allí quedó el resultado del trámite".

"No ha habido ninguna filtración, no ha habido ningún trascendido sobre el documento, excepto lo que la gente ha querido imaginar", subrayó.

Cuando se le insistió si había sido vulnerado el secreto del informe, Quijano respondió en forma categórica: "no, este documento no ha tenido ninguna difusión. Simplemente algunas personas dijeron lo que querían que el documento tuviera y por alguna razón, probablemente de publicidad, lo atribuyeron a fuentes del Departamento de Estado. No tengo ninguna constancia que haya sido así".

El diplomático agregó que se quedará en Buenos Aires una semana o diez días para trabajar con la comisión que responderá al informe sobre la vigencia de los derechos humanos en la Argentina.

Al referirse a otros temas en el ámbito interamericano, anunció que en febrero visitará la Argentina el subsecretario de Asuntos Económicos y Sociales de la OEA, Diego Ortiz Figueredo, quien revisará todos los programas de cooperación técnica de la Argentina y la preparación de una conferencia interamericana de cooperación técnica, programada para principios de 1981.

Consultado sobre la repercusión, en el organismo interamericano de la situación en Irán y Afganistán, respondió que "los países americanos" tomaron una posición muy clara y firme respecto a Irán, al condenar la detención de rehenes como violatoria del derecho internacional y de acuerdos concretos como la convención de Ginebra".

"Allí se expresó por unanimidad la posición de los países americanos", enfatizó.

Deliberación en la Cancillería

BUENOS AIRES, 3 (Télam). —El ministro de Relaciones Exteriores y Culto, brigadier mayor (R) Carlos W. Pastor, presidió esta tarde una reunión en la cual se analizó el informe emitido por la Comisión Interamericana de Derechos Humanos (CIDH) sobre la Argentina.

Participaron de la reunión —que se inició a las 17 en el salón verde del Palacio San Martín— el embajador argentino ante la Organización de Estados Americanos (OEA), doctor Raúl Quijano, quien llegó hoy al país; el ex embajador argentino ante la OEA, doctor Julio César Carasale, el doctor Enrique Ross, próximo delegado argentino ante la Comisión de Derechos Humanos de las Naciones Unidas y el embajador Gabriel Martínez, representante argentino ante los organismos internacionales en Ginebra.

El ministro Pastor participó de las deliberaciones durante media hora, retirándose luego. Los embajadores continuaron considerando el informe de la CIDH.

Elevaron el precio de los combustibles

Nafta común $ 575; súper $ 692

BUENOS AIRES, 3 (NA). — A partir de la cero hora de mañana viernes regirá un incremento de entre el 5,6 y el 6,8 por ciento para los precios de los combustibles, según informó esta noche la Secretaría de Estado de Energía.

Este es el primer aumento de combustible en 1980 y el segundo que se registra en los últimos 35 días.

De acuerdo con la información difundida esta noche, el litro de la motonafta común pasará de 545 a 575 pesos y la súper se elevará de 655 a 692 pesos, lo que representa un incremento del 5,6 por ciento.

El precio del litro del kerosene se incrementará de 361 a 386 pesos y en idénticas cifras el del gas-oil, mientras que el diesel-oil pasará de 238 a 254 pesos.

En tanto, el kilogramo de fuell-oil se elevará también a partir de la cero hora de mañana de 142 a 152 pesos. En todos estos casos, el incremento representa un 6,8 por ciento.

El último incremento de los combustibles comenzó a regir el 29 de noviembre pasado y representó, en esa oportunidad, un 6 por ciento, aproximadamente.

Martínez Raymonda: en la Argentina hay paz social

Habló acerca de la imagen distorsionada que brinda la prensa italiana sobre la realidad de nuestro país

BUENOS AIRES, 3. (NA).— El embajador argentino en Italia, Rafael Martínez Raymonda, sostuvo hoy, en declaraciones que formuló en el aeroparque "Jorge Newbery", que la "imagen distorsionada" que brinda la prensa italiana sobre la realidad argentina "responde a la necesidad de resolver problemas, presiones o divisiones de los mismos partidos políticos italianos".

Ese tipo de información "va a seguir produciéndose en la medida en que la Argentina pueda seguir siendo una interesante pieza para mover el tablero interno italiano", aseguró este mediodía el diplomático poco antes de emprender viaje rumbo a Rosario.

Martínez Raymonda, que la próxima semana retornará a su destino diplomático, dijo también que Italia "está muy interesada en coparticipar en el proceso de desarrollo de toda nuestra infraestructura, en la pequeña y mediana empresa nacional y en aumentar notablemente el intercambio con nosotros".

"Creo que se dan perspectivas sumamente halagüeñas — sostuvo—, sobre todo porque la Argentina ofrece en este momento al mundo posibilidades como muy pocas veces se han dado, tan coincidentemente aglutinadas".

Señaló, al referirse a la situación argentina, que "desde aquí hay que mantener cada vez más afianzadas las líneas de consolidación de nuestra paz social, de la convivencia, del cumplimiento de las leyes", y "la firmeza en la defensa de nuestra seguridad".

Consideró asimismo que existe actualmente una "clara determinación para que la Argentina se encamine decididamente hacia la consolidación

(Pasa a la Pág. 4, Col 8ª)

Videla analizó planes sobre energía atómica

Consideró el tema con Carlos Castro Madero

BUENOS AIRES, 3 (Télam). — El titular de la Comisión Nacional de Energía Atómica, vicealmirante Carlos Castro Madero, rindió un amplio informe al presidente de la Nación, teniente general Jorge Rafael Videla, durante la entrevista que le fuera concedida esta mañana en la Casa de Gobierno

En primer término, le impuso sobre los resultados obtenidos por la reunión de la Junta de Gobernadores del organismo internacional de Energía Atómica, realizada en Nueva Delhi, capital de la India, a la que concurriera.

Luego, le hizo conocer el estado de progreso de las tratativas que se vienen desarrollando con los gobiernos y empresas de la República Federal Alemana y de Suiza, tendientes a lograr la provisión de una planta de agua pesada y la constitución de una empresa de ingeniería que tendrá a su cargo la construcción de la central nuclear Atucha II.

El primer mandatario de la Nación, que había iniciado sus tareas oficiales en la Casa Rosada a hora temprana, consideró en primer término con sus colaboradores cercanos diversos asuntos de gobierno y conversó, como suele hacerlo habitualmente, con el secretario de Inteligencia, general de división Carlos Alberto Martínez.

Luego de la reunión con el vicealmirante Castro Madero, concedió audiencia también al brigadier mayor Aldo Mario Barbuy, recientemente designado para desempeñar las funciones de delegado argentino ante la Junta Interamericana de Defensa.

El visitante se despidió del teniente general Videla con motivo de su próxima partida hacia Wáshington, sede de dicho organismo internacional.

Pasadas las 12, ingresó al despacho presidencial el ministro de Defensa, quien le impuso sobre la marcha de distintas gestiones que se cumplen en el área a su cargo. La reunión con el contralmirante David Rogelio de la Riva puso fin a las actividades matutinas del jefe del Estado.

(Pasa a la Pág. 4, Col 8ª)

Se extiende la ocupación soviética en Afganistán

Una reunión de naciones islámicas, por iniciativa de Arabia Saudita, analizará la invasión del Kremlin

KABUL, 3. (UPI). — Las tropas soviéticas que penetraron en Afganistán a través de la capital Kabul llegaron a varias ciudades provinciales en su campaña para apoderarse completamente del país, según informaron hoy fuentes diplomáticas.

Las calles de Kabul se encontraban hoy tranquilas y calmas, con apenas una presencia soviética mínima en torno a edificios e instalaciones estratégicas en agudo contraste con días recientes en que tanques y tropas de combate rusas patrullaban las calles.

La reducida presencia soviética, combinada con los primeros signos de vida del flamantemente instalado régimen pro moscovita, indica que Moscú posiblemente considera que ha consolidado su control, al menos en Kabul, según indicó un observador diplomático en Nueva Delhi.

Los analistas occidentales, sin embargo, están ansiosos por ver cuanto tiempo toma a los soviéticos consolidar su posición en el interior del país debido a que ello determinará cuantos soldados y armas más tiene que enviar el Kremlin a esta primitiva y mediterránea nación.

Los convoyes militares soviéticos alcanzaron Jalalabad hace varios días, según diplomáticos y jefes tribales a lo largo de la frontera afganopaquistaní, pero hasta hoy no se habían recibido informes de lucha.

Fuentes diplomáticas en Kabul, por su parte, dijeron que comprobadamente se registró una batalla en la ciudad, distante 95 kilómetros de la frontera paquistaní, presumiblemente entre tropas soviéticas y soldados afganos leales al régimen anterior.

Los diplomáticos dijeron que también recibieron informes no confirmados de un convoy soviético que se dirigía hacia Heart, otra estratégica capital provincial que controla todas las rutas que provienen del occidente de Afganistán.

Aun antes del golpe respaldado por los soviéticos que derrocó al presidente Hafizullah Amin, viajeros de la región informaron de una presencia soviética en gran escala en esa zona.

Las fuentes diplomáticas en Nueva Delhi dijeron que los soviéticos también llegaron a otros centros provinciales en su campaña por afirmar su control de Afganistán, pero declinaron identificarlos.

"Claramente, su intención, es apoderarse del país, con todo lo que tiene adentro", dijo uno de los informantes. "Y cuando uno desea hacer eso, envía tropas a todas las ciudades".

Agregó que "parece haber soviéticos en por lo menos algunos centros provinciales, pero no se sabe cuántos soldados tienen y cuál es su grado de control".

Se cree que la estrategia soviética consiste en asegurar el control de las ciudades provinciales que dominan los accesos a las carreteras principales antes de iniciar una campaña más profunda y minuciosa para arrasar a los tribeños musulmanes de las montañas que hasta ahora habían mantenido a raya a las fuerzas del gobierno de Kabul.

Analistas occidentales dicen que el esfuerzo de consolidación soviética en el interior de Afganistán es importante debido a que su éxito o fracaso determinará cuán rápidamente pueden las tropas rusas actuar contra la provincia paquistaní de Baluchistán, lo que les daría un puerto en el mar arábigo a muy poca distancia de los yacimientos petrolíferos de Oriente Medio.

"Es difícil decir cuándo se sentirán lo suficientemente cómodos para seguir su campaña", dijo un veterano especialista en asuntos afganos. "La cuestión de ir directamente (a través de Paquistán) está perfectamente dentro de su capacidad, su competencia y su marco psicológico".

Posición de Arabia Saudita

BEIRUT, 3 (UPI). — Arabia Saudita pidió hoy a los países árabes y musulmanes la toma de una posición común contra la intervención soviética en Afganistán y fuentes diplomáticas árabes dijeron que pronto será convocada una conferencia de naciones islámicas para debatir la invasión rusa.

El ministro de Relaciones Exteriores de Arabia Saudita, príncipe Saud Al-Faisal, se reunió hoy en Ryad con los embajadores de los países árabes y musulmanes reunidos en la capital árabe saudita y les urgió a "tomar una posición unida en apoyo del pueblo Afgano,, que enfrenta la invasión soviética de su país", informó la agencia noticiosa de Arabia Saudita.

Fuentes diplomáticas en Beirut dijeron que los saudi árabes vienen organizando discretamente una conferencia de naciones islámicas para discutir la forma de contraatacar la acción rusa en Afganistán, que es un país musulmán.

Las fuentes dijeron que la conferencia será a nivel ministerial y tendrá lugar a mediados de enero. No está terminada la agenda del encuentro.

Arabia Saudita viene apoyando activamente a los re-

(Pasa a la Pág. 4, Col 2ª)

Numerosos ciudadanos afganos que residen en Teherán se inclinan hacia la Meca, frente a la embajada soviética, durante una demostración de protesta que realizaron ayer por la intervención del gobierno de Moscú en su país. (Radiofoto de United Press International).

Carter intensificó la guerra fría con Moscú

Retiró el tratado de armas Salt II de la consideración del Senado. Venta de armas

WASHINGTON, 3 (UPI). — El presidente Jimmy Carter retiró hoy el tratado Salt II de la consideración del Senado, en una intensificación de la nueva "guerra fría" entre Estados Unidos y la Unión Soviética por la invasión rusa a Afganistán, y voceros gubernamentales dijeron que el mandatario está considerando vender armas a Pakistán y la India.

Carter, asumiendo una posición más dura en momentos en que las relaciones de Estados Unidos y la Unión Soviética caen a nuevos niveles de enfriamiento, pidió al líder demócrata del Senado, Robert C. Byrd, que demore la consideración del tratado Salt II de limitación de armamentos estratégicos con la Unión Soviética, "a la luz de la invasión soviética a Afganistán".

El tratado había sido la principal iniciativa de política exterior del gobierno de Carter en los meses recientes.

"El propósito de esta solicitud no es retirar el tratado de consideración, sino aplazar el debate de manera que el Congreso y yo podamos considerar las acciones e intenciones soviéticas y dedicar nuestra atención primaria a las medidas legislativas y de otra índole requeridas para responder a esta crisis", dijo Carter.

Un funcionario presidencial dijo que la Casa Blanca había consultado a los líderes del congreso sobre la "legislación que podría ser necesaria para responder a la crisis causada por la agresión soviética en Afganistán, para contribuir a la estabilidad y la protección de la independencia nacional en esa parte del mundo".

El vocero del departamento de Estado, Hodding Carter, dijo a su vez que la decisión no significa "castigar a la Unión Soviética", sino que se basa "en la nueva realidad creada por la acción soviética en Afganistán".

Se consideró probable que Carter también procuraría levantar el embargo a la venta de armas a Pakistán y que aumentaría la asistencia militar a ese país, que tiene fronteras con Afganistán.

"Estamos considerando opciones sobre la venta de armas a otros países en la región", dijo Hodding Carter, estimándose que la referencia era no sólo a Paquistán sino también posiblemente a la India. Estados Unidos está impedido actualmente de vender armas a Pakistán debido a una ley que requiere que los receptores de armamentos estadounidenses renuncien a cualquier intención de adquirir armas nucleares.

Observadores diplomáticos dijeron que la reanudación de la venta de armas a Pakistán podría ser un primer paso de Estados Unidos para proporcionar armamentos, al menos indirectamente, a los guerrilleros musulmanes que combaten en Afganistán.

En su carta al congreso, el presidente Carter indicó que sigue creyendo que el tratado Salt II "responde a los intereses de seguridad nacional de Estados Unidos y de todo el mundo, y debería ser debatido por el Senado tan pronto como estas cuestiones más urgentes sean resueltas".

En Teherán, el secretario general de las Naciones Unidas, Kurt Waldheim, acompañado por policías iraníes, dice a los periodistas que ha hecho "algunos progresos" en sus conversaciones con el ministro de Relaciones Exteriores Sadegh Gotbzadeh. (Radiofoto de UPI).

Khomeini rehusó ayer reunirse con Waldheim

Conferenció éste con el Consejo de Gobierno

TEHERAN, 3 (UPI). — El ayatollah Ruhollah Khomeini rehusó hoy reunirse con el secretario general de las Naciones Unidas, Kurt Waldheim, según anunció esta noche el gobierno irani.

El anuncio, hecho por Hassan Habibi, portavoz del Consejo Revolucionario, constituyo un grave traspié para la iniciativa diplomática emprendida por Waldheim, quien esperaba reunirse con Khomeini en un intento de resolver las diferencias entre Irán y Estados Unidos.

Habibi dijo simplemente que el ayatollah, el jefe de estado de facto de Irán, no acepta reunirse con el secretario general.

El anuncio se produjo luego que Waldheim mantuviera una reunión de casi dos horas con el Consejo Revolucionario, en el edificio del viejo senado.

Waldheim y sus acompañantes, bajo fuerte protección luego que las autoridades iraníes dijeron ayer haber descubierto un complot para asesinarlo fueron al lujoso edificio de mármol del antiguo senado para hablar con los miembros del Consejo.

Un vocero del gobierno dijo a United Press International en el lugar de la reunión que "es muy probable" una visita de Waldheim a Khomeini mañana, pero pocas horas después se anunció oficialmente que el anciano líder islámico no tenía ninguna intención de recibir al diplomático.

Una fuerte guardia, que ha acompañado al secretario general durante el agitado día, estuvo estacionada en los alrededores del edificio mientras duró la reunión.

Esta mañana Waldheim se vio envuelto en un peligroso incidente cuando visitó el cementerio de los mártires, invitado por el Ministerio de Relaciones Exteriores

Al bajar del helicóptero y subir al auto de la policía que lo llevó al cementerio, el funcionario diplomático se encontró con una muchedumbre de unas 300 a 400 personas.

Súbitamente algunas de ellas atravesaron las líneas de los guardias y rodearon el automóvil gritando: "Váyase", "Váyase", para que Waldheim se retire de Irán.

Waldheim, visiblemente conmovido, habló urgentemente al chofer y el automóvil dio la vuelta para llevarlo de nuevo al helicóptero.

Fuentes diplomáticas habían dicho previamente que aparentemente se estaban haciendo preparativos para la visita del veterano diplomático al ayatollah. "El plan está en

(Pasa a la Pág. 5, Col 8ª)

El mariscal Tito ha sido hospitalizado

BELGRADO, 3 (Télam-AFP). — El presidente yugoslavo, mariscal Josip Broz Tito, fue hospitalizado hoy en Liubliana por consejo de sus médicos, anunció la agencia Tanjug, en esta capital.

El jefe del Estado y del partido yugoslavo que tiene 87 años de edad, fue internado en el centro clínico de la capital de Eslovenia para ser sometido a "un estudio de los vasos sanguíneos de las piernas", añadió la agencia Tanjug.

Las exequias de Nenni

En la capital italiana, miles de personas acompañaron ayer los restos del político socialista Pietro Nenni, quien murió el 1º de enero de un ataque al corazón. (Radiofoto de United Press International).

Laghi abogó por la defensa de la dignidad del hombre

Refirióse a las palabras del Papa sobre derechos humanos

MAR DEL PLATA, 3 (NA). — El nuncio apostólico, monseñor Pio Laghi, dijo hoy aquí que expresiones vertidas por el Sumo Pontífice sobre la vigencia de los derechos humanos en la Argentina, durante el Angelus que pronunció el último domingo de octubre pasado, "pudieron haber dolido un poco", pero advirtió que" "las palabras del Papa tienen que ser una luz que penetre en nuestra conciencia y nos haga reflexionar".

"La violencia —sostuvo—, ha engendrado la violencia y ha habido violaciones, maltratos, de los dos bandos, unos por motivo que quieren llevar adelante un determinado proceso y otros por motivo de defensa, de autodefensa".

Laghi se refirió, también, a la mediación papal en el diferendo limítrofe austral con Chile y afirmó que "con la ayuda de la divina providencia, la buena voluntad de los gobiernos de la Argentina y Chile y la valiente intervención del Santo Padre hemos podido dejar un callejón peligroso que nos llevaba a un conflicto".

El anuncio apostólico formuló estas declaraciones a los periodistas locales, casi al término de una visita de dos días a esta ciudad, donde presidió los actos celebratorios del centenario de la parroquia de Santa Cecilia.

Laghi, al comentar las palabras del Papa pronunciadas en el Angelus, destacó que "si el Santo Padre, como es verdad, ha dicho esas palabras con relación a la situación de detenidos y desaparecidos en la Argentina y Chile, significa entonces que nosotros debemos enfrentarnos con esa realidad, y también hacer nuestro examen de conciencia, sin tergiversaciones".

Agregó que "la palabra del Papa es clara y evidentemente que nos habla como pastor y no como político o por otros motivos, sino porque nos quiere y por eso a lo mejor nos hizo sentir doloridos".

"Se han pasado límites —agregó—, pero hay que estar adentro para ver cuál es la realidad y diría también que hay que tener el valor de la verdad, no ser superficiales. No podemos nosotros imaginar que en todos los países hay más o menos violaciones y que acá vivimos en un paraíso terrenal".

Por ello el nuncio instó a "hacer un examen de conciencia y una vez que hemos reconocido la falla, entonces podremos entrar en ese clima del cual habla el Papa, de perdón y reconciliación". Pero no podemos decir olvidémoslo todo, y por ello la iglesia tiene muy clara esa posición que está predicando con la palabra reconciliación".

Laghi se mostró mas partidario hablar sobre "el tema de la dignidad del hombre" antes que de "los derechos humanos, que inmediatamente nos pone en un clima tenso".

"Si hablamos de la dignidad del hombre —dijo—, nos pondríamos más en nuestro clima, que en el clima de la iglesia, el clima cristiano".

"Nosotros —sostuvo—, hacemos la defensa de la dignidad del hombre no por un motivo emotivo o demagógico, sino por un motivo religioso y espiritual, porque el hombre y la mujer fueron creados a imagen y semejanza de Dios, y porque ambos fueron rescatados por la sangre de Cristo".

Se le preguntó al Nuncio su opinión sobre los hechos más auspiciosos que deparó 1979 y mencionó como tales "desde un punto de vista eclesiástico la visita del Papa a México y la conferencia de Puebla", pero desde "otro punto de vista, en lo que coincido con el presidente Videla, que se ha podido canalizar en forma pacífica el diferendo con Chile".

Laghi se refirió luego al tema de la mediación papal y dijo que "hemos pasado el año anterior con nubes en el cielo argentino y chileno".

Agregó que "con la ayuda de la Divina Providencia, la buena voluntad de los gobiernos de la Argentina y Chile y la valiente intervención del Santo Padre hemos podido dejar un callejón peligroso que nos llevaba quizás —quitaría mejor el quizás—, a un conflicto".

Señaló que con la mediación "nos hemos puesto en un camino que no siempre es fácil ni corto, pero que nos llevará a una solución pacífica, honorable y justa de este diferendo".

Destacó luego el prelado el mensaje del Papa al comenzar esta nueva década y dijo que estuvo dedicado "a predicar sobre la paz, a llamar al desarme pidiendo que por Dios no empecemos una guerra porque sería atómica y de destrucción total".

"Y eso el Papa lo ha prevenido, desde el altar, desde la ventana de la plaza de San Pedro, con los medios de comunicación a todo el mundo, pero no solamente basta con predicar la paz, hay que trabajar para que esta situación de conflicto se disuelva y desaparezcan estas nubes".

Pero, "no hay que olvidar —señaló por último—, que para que aparezca el viento que corra esas nubes también debe intervenir Dios".

México incrementó el precio de su petróleo

Es ahora el tercero más caro del mundo

MEXICO, 3 (UPI). — México aumentó el precio de su petróleo a 32 dólares el barril, agregando por lo menos 400 millones de dólares al precio que Estados Unidos debera pagar para comprar crudo a su vecino del sur en los próximos tres meses.

El alza de 7,40 dólares con respecto al precio anterior que era de 24,60 dólares, fue anunciada en las últimas horas de ayer, en un breve boletín emitido por la empresa monopólica estatal Petróleos Mexicanos (PEMEX).

El precio cubrirá los contratos desde el primero de enero al 31 de marzo, pero podrá ser aumentado nuevamente si los precios internacionales del petróleo continúan su espiral ascendente, dijeron voceros de PEMEX.

El nuevo precio quiebra la tradición de México de vender su crudo a precios ligeramente superiores a los de la Organización de Paises Exportadores de Petróleo (OPEP), de la que no forma parte, para compensar por calidad de su petróleo y los costos de transporte más baratos.

El aumento convierte al petróleo mexicano en el tercero más caro del mundo, por detrás del de Libia, fijado en 34,72 dólares el barril y el de Nigeria, establecido en 34,48 dólares. Estos dos precios fueron fijados después de que la OPEP acordó hace dos semanas en su reunión de Caracas que cada país miembro estableciza sus propios precios.

A pesar de que México no está entre los 10 principales proveedores de petróleo de Estados Unidos, le vende a este país uno de cada tres barriles del crudo que produce y los analistas predijeron que el alza afectará a los consumidores estadounidenses.

Voceros de PEMEX dijeron que México piensa producir 1.930.000 barriles de petróleo por día en enero, de los cuales 700.000 serán para exportación, incluyendo 570.000 para Estados Unidos. Los voceros dijeron que México no tiene planes para aumentar sus ventas de petróleo a Estados Unidos.

Severas críticas de Estados Unidos

WASHINGTON, 3 (UPI). — El gobierno del presidente Jimmy Carter, ya irritado con México por su negativa a recibir de regreso al derrocado sha de Irán, denunció hoy que la decisión mexicana de incrementar el precio de su petróleo es "injustificada".

"El gobierno de Estados Unidos cree que el incremento en el precio del petróleo mexicano anunciado ayer es injustificado y lo deploramos profundamente", dijo el vocero del Departamento de Estado, Hodding Carter.

En una declaración que ofreció espontáneamente a los periodistas, Carter dijo que "la actitud del gobierno norteamericano sobre la necesidad de moderación en los precios del petróleo es bien conocida y estamos profundamente preocupados por el impacto de los incrementos de precios en la salud de la economía internacional".

Subrayó que la preocupación de Washington por los continuos aumentos en los precios del petróleo ha sido hecha conocer a todas las naciones exportadoras, en su mayoría integrantes de la Organización de Países Exportadores de Petróleo (OPEP).

México no es miembro de la OPEP, pero ha seguido estrechamente las tendencias de precios de los países del cartel petrolero. En la víspera el monopolio estatal petrolero mexicano PEMEX anunció un aumento del 30 por ciento, de 24.60 a 32 dólares el barril de crudo.

La Justicia hizo lugar a un recurso sobre la disolución de la Universidad de Luján

LUJAN, Provincia de Buenos Aires, 3. (NA). — La justicia intimó al ministro de Cultura y Educación, Juan Llerena Amadeo, a informar sobre los antecedentes y fundamentos que dieron origen a la resolución oficial por la cual se decretó el virtual cierre de la Universidad Nacional de Luján, según se supo hoy aquí de fuentes inobjetables.

Los informantes consultados por Noticias Argentinas dijeron también que, a partir de mañana, alumnos de la disuelta casa de estudios entregarán a las más altas autoridades de la Nación un informe preparado especialmente "donde se refutan los argumentos esgrimidos por el ministro Llerena Amadeo para cerrar la universidad".

El titular del Juzgado Federal de primera instancia de la vecina ciudad de Mercedes, Orlando Gallo, hizo lugar al recurso de amparo presentado por un grupo de alumnos de la Universidad Nacional de Luján para impugnar la resolución del Ministerio de Cultura y Educación que decretó el virtual cierre de esa casa de estudios.

Al hacer lugar al recurso de amparo, el juez Gallo intimó, por nota enviada el 28 de diciembre pasado, al ministro de Cultura y Educación, Juan Llerena Amadeo, para que "a través de quien corresponda informe circunstanciadamente sobre los antecedentes y fundamentos de la medida anunciada sobre el destino de la Universidad de Luján", agregaron las fuentes.

Llerena Amadeo anunció el cierre de esa casa de estudios y la posibilidad de que los cursantes pudieran ser absorbidos por cualquier otra universidad nacional del país en un mensaje que dirigió por la red nacional de radio y televisión el pasado 20 de diciembre, medida que inmediatamente levantó una ola de protestas en esta ciudad y zonas aledañas.

Las fuentes consultadas especificaron que el recurso de amparo fue presentado por Leontina Luisa Serra y otros alumnos de esa casa de estudios y que el asunto se tramita en el juzgado federal de primera instancia de Mercedes, según el expediente número 51.777 y que el ministro Llerena Amadeo fue intimado a informar en un plazo de 10 días.

Llerena Amadeo deberá informar "dentro del plazo de diez días hábiles, bajo apercibimiento de lo dispuesto en el artículo 8 de la ley 16.896", según reza una copia de la intimación judicial aportada por las fuentes informantes, las que acotaron que el plazo "comienza a correr hoy, fecha en que el ministro se notificó".

Dijeron también que un grupo de alumnos analizó el discurso del ministro emitido el 20 de diciembre último por la red nacional de radio y televisión y que prepararon un informe (de unas 43 carillas) "donde se refutan todos los argumentos esgrimidos por el ministro Llerena Amadeo para cerrar la universidad de Luján".

Ese informe —agregaron— será entregado mañana por la tarde a la dirección de prensa de la Presidencia de la Nación y copias del mismo serán remitidas a los miembros de la junta militar, al Arzobispado de Buenos Aires, a la Comisión de Asesoramiento Legislativo (CAL) y a otras autoridades nacionales, provinciales y municipales.

Finalmente, las fuentes consultadas indicaron que otros alumnos de la disuelta Universidad Nacional de Luján manifestaron su intención de presentar recursos de amparo para impugnar la resolución del Ministerio de Cultura y Educación que cerró esa casa de estudios y deriva a sus cursantes a otras universidades del país.

Mercado cambiario

BUENOS AIRES, 3 (NA). — Estas son las cotizaciones de las principales divisas que se registraron hoy en las casas de cambio:

DIVISA	Compra	Venta
DOLAR	$ 1.636,00	$ 1.644,00
URUGUAYO	$ 195,00	$ 197,05
CRUZEIRO	$ 38,50	$ 39,30
PESETAS (100)	$ 2.385,00	$ 2.410,00
GUARANIES (100)	$ 1.212,00	$ 1.240,00
SOLES	$ 6,76	$ 6,85
LIRAS (100)	$ 200,00	$ 204,00
BOLIVIANOS	$ 63,50	$ 67,50
MARCOS	$ 950,00	$ 970,00
LIBRA INGLESA	$ 3.628,00	$ 3.670,00
CHILENO	$ 42,10	$ 42,50
FRANCO FRANCES	$ 406,00	$ 410,00
FRANCO SUIZO	$ 1.035,00	$ 1.048,00
FRANCO BELGA	$ 55,00	$ 56,00
BOLIVARES	$ 369,00	$ 374,00
CORONAS SUECAS	$ 387,00	$ 391,00
DOLAR BANCO NACION (Bill.)	$ 1.627,00	$ 1.637,00
DOLAR BCO. NACION (Trans.)	$ 1.619,00	$ 1.626,00

Chispazos

por IAN

ENTel anunció obras por $ 2.354.285.000

Nueva central telefónica en La Carlota

BUENOS AIRES, 3 (NA). — La construcción de una nueva central telefónica y la ampliación de otras dos ya existentes fue anunciada hoy por la Empresa Nacional de Telecomunicaciones (ENTel).

La primera será construida en la localidad de la Carlota, provincia de Córdoba, mientras que las ampliaciones se efectuarán en las centrales bonaerenses de Marcos Paz, e Ingeniero White.

Las obras totalizan un presupuesto global de 2.354.285.000 millones de pesos con una superficie cubierta, de 2.378 metros cuadrados, albergando inicialmente, 2.200 líneas telefónicas.

La nueva central telefónica por erigirse en La Carlota estará situada en Vélez Sársfield 868 de esa ciudad, ocupará una superficie de 1.405 metros cuadrados y una capacidad inicial de 1.000 líneas telefónicas. El presupuesto oficial para el proyecto es de 1.097.000.000 millones de pesos.

En Marcos Paz, por su parte, se ampliará la central telefónica existente en Pellegrini y Belgrano, con otros 338 metros cuadrados, con una instalación de 1.000 líneas telefónicas y una capacidad final de 3.000 líneas. Para esta obra se ha presupuestado un monto de 587.085.000 millones de pesos.

En cuanto a la central telefónica de Ingeniero White, sita en Mascarello 3.663, se prevén incorporar 635 metros cuadrados de superficie cubierta con una inversión total de 671.200.000 millones de pesos.

La fecha de apertura de las licitaciones para las referidas obras serán el 21 de enero para la de Ingeniero White, 4 de febrero para la de La Carlota y 5 de febrero para la central de Marcos Paz.

Prorrogarían la ley sobre prescindibilidad

BUENOS AIRES, 3 (N. A.) — La Comisión de Asesoramiento Legislativo (CAL) tiene a estudio un proyecto del Poder Ejecutivo Nacional por el cual se prorroga por un año más la vigencia de la Ley de Prescindibilidad.

Se trata de las normas que autorizan la baja de personal de la administración pública encuadrado en las causales legales previstas por ese ordenamiento.

Niños asmáticos cruzarán a pie la cordillera

BUENOS AIRES, 3. (Télam) — Cuarenta niños de ambos sexos, de entre 11 y 15 años, realizarán en los próximos días la primera experiencia mundial del cruce a pie de la cordillera de los Andes, cargados con mochilas y carpas, siguiendo las huellas del Ejército Libertador.

La expedición fue organizada por Fund-Asma como parte de su programa anual para la investigación y rehabilitación del niño asmático y consistirá además en un emocionado y esforzado homenaje al Padre de la Patria. Efectivos de la VIII Brigada de Infantería de Montaña brindarán asesoramiento técnico y logístico incluyendo la alimentación del grupo, apoyo de transporte y sanitario.

El contingente partirá el 8 del corriente desde esta capital y tras una aclimatación, iniciarán la travesía, desde Uspallata, para completar los 105 kilómetros hasta el Cristo Redentor, donde izará una bandera argentina donada por el Ejército. Ese punto final de la experiencia —ubicado a 4.100 metros sobre el nivel del mar— se prevé alcanzarlo el 19 del corriente.

Advierten sobre uso de bañeras en la Unión

WASHINGTON, 3 (UPI). — Mencionando 10 muertes en el curso del año pasado, el gobierno advirtió hoy a los usuarios de bañeras que beban demasiado alcohol cuando se sumergen en el agua y que mantengan el agua por debajo de los 40 grados centígrados.

La comisión de seguridad de productos de consumo dijo también que las mujeres deben ser cuidadosas en el uso de baños calientes de inmersión durante el embarazo, para evitar posibles daños cerebrales al feto.

"Aún sin consumir alcohol, el agua extremadamente caliente en el uso de la bañera puede poner la vida en peligro", dice el organismo.

"Bañarse en agua a más de 41 grados, por ejemplo, puede elevar la temperatura del cuerpo al punto de causar un golpe de calor. Esas condiciones pueden ser fatales aún para adultos saludables".

El organismo empezó a investigar el uso de los baños de inmersión en agua caliente luego de la muy publicitada muerte de una pareja de California cuyos cuerpos fueron encontrados en la bañera.

La repartición dice que ha registrado diez muertes en la bañera durante 1979, la mitad de ellas en California, donde empezó la moda del uso de la bañera al aire libre.

Quiniela de Mendoza

El Banco de Previsión Social dio a conocer el resultado de la quiniela sorteada anoche por la Lotería de Mendoza.

1º Premio	.....	865
2º	"	478
3º	"	758
4º	"	882
5º	"	122
6º	"	729
7º	"	462
8º	"	955
9º	"	868
10º	"	317
11º	"	909
12º	"	085
13º	"	671
14º	"	487
15º	"	523
16º	"	845
17º	"	504
18º	"	702
19º	"	505
20º	"	925

maguitur cambios
COTIZACIONES

	Compra	Venta
Dólar	$ 1.643,00	$ 1.659,00
Chileno	$ 42,20	$ 43,80
Marcos	$ 950,00	$ 965,00

San Martín y Catamarca
TEL. 253405
4|1|F|65478|4|1

MAR DEL PLATA
DESDE
$43.790
MENSUALES C/U.
Coches de larga distancia-Hoteles de categoría-alojamiento con desayuno-Excursiones-Contado $ 470.000
TAC TURISMO
SARMIENTO 69-TEL. 248740

Su BICICLETA está en FAMULARO
SAN MARTIN 1601 ESQ. SAN LUIS PRECIO INDICATIVO DESDE $ 259.000
Muebles-Hogar-Rodados-Bazar-Musica

Frigoríficos ACONCAGUA S.A.
CAPACIDAD FRIGORIFICA
TEMPORADA 1979/80
Comunica a los señores Accionistas que se ha prorrogado el plazo de reserva de espacio hasta el 10-1-80.
La falta de concurrencia en término a efectuar la reserva se considerará desistimiento definitivo al uso del espacio frigorífico.
4|1|C|963|4|1

Y como siempre,
LOS ANDES
en SAN LUIS
acompañándolo en sus vacaciones

SERRANIAS PUNTANAS
EL TRAPICHE
KIOSCO ROSALES
Y REPARTO
POR LOS CAMPINGS
POTRERO DE LOS FUNES
EL VOLCAN
SOLICITAR AL VENDEDOR LAGOS
O COMUNICAR POR ENCARGO A
DISTRIBUIDORA PUNTANA - TEL. 22668 - SAN LUIS
MERLO
KIOSCO DE HECTOR MENDE
Y en toda la provincia de SAN LUIS

GUIA PROFESIONAL

MEDICOS

Dr. RODOLFO S. ESCOBAR
CLINICA GENERAL - CIRUGIA Digestivo - Hemorroides - Várices Turnos: 216006 - 218766, Mutuales. Necochea 292, Ciudad.
30|7|F|69924|Pte.|A

Dr. OSCAR E. CAMINOS
Clínica Médica. Geriatría. Enfermedades de la vejez. Mutuales. Turnos: 257588 11 - 12.30 y 17 - 21 hs. Las Heras 174, P. B. Dpto 2 - Ciudad.
24|5|F|Pte.

Dr. ANGEL C. NAVARRO
Cirugía. Atiende Lunes, Miércoles y Viernes de 17 a 20 hs. Reserve turno, Alpatacal 2755 - Tel. 233987
5|9|F|11140|Pte.

Dr. OSCAR E. ZARATE
Clínica - Obesidad - Enfermedades de la vejez. - Nuevo domicilio: Alem 25, 2º Piso, Depto. 5. Teléfono 251155.
10|12|F|69751|12|1

APARATO DIGESTIVO

Dr. FICARRA MARTIN
Gastroenterología (Aparato Digestivo). De lunes a viernes, de 16 a 21 hs. Turnos Tel. 241980-240111. - Colón 666, Ciudad.
9|3|F|67100|Pte.

Dr. NESTOR V. MATUSCHKA
Aparato Digestivo y Proctología. Diariamente de 17 a 20 hs. Colón 185, 4º Piso. Turnos al tel. 291752.
14|10|F|52971|Pte.

Dr. MARCOS SEVILLA
Hemorroides - Ulcera varicosa. - Avda. Colón 352 1º Piso "A". Tel. 248817. - Se atienden mutuales
9|10|F|52023|Pte.|A

OBESIDAD

DOCTOR
FRANCISCO MOYA
MONTEVIDEO 444 - Mza.
TELEFONO 290481
— SOLICITAR TURNO —
29|12|F|64344|Pte

Dr. MARIO R. LEVIN
CENTRO MEDICO
San Martín 1464, G. Cruz. - No atenderá hasta el 14-1-80. Turnos Tel. 246897.
26|12|F|63694|16|1

VARICES

Dr. ALBERTO SEVILLA
Avda. Colón 352. Primer Piso "A". Tel. 290006-248817. No atenderá hasta el 7 de Enero. Pedir turno de 8 a 12.
16|5|F|Pte.|A

ESPECIALISTAS EN SEÑORAS

DOCTORA
MARTA GONZALEZ IÑESTA
GINECOLOGIA - OBSTETRICIA COLPOSCOPIA - PAPANICOLAU Catamarca 83 - Dpto. 38, 3º Teléf. 291982. - Turnos: de 15 a 20
19|10|F|4628|Pte.

Dr. JOSE N. MALAH
GINECOLOGIA Y OBSTETRICIA Necochea 292, Ciudad. Tel. 216006 218766 - Pedir turno - Mutuales
4|10|F|25766|Pte.

ENDOCRINOLOGIA

RICARDO W. ESTRELLA
Medicina interna. Hormona. Nutrición - Niños Adolescentes - Adultos. Necochea Nº 292 - Teléf.: 216006 - 218766. Turnos Mutuales Turnos 9 a 12 y 15 a 20 horas
18|10|F|54472|Pte.

VIAS URINARIAS

CLINICA DE RIÑON Y VIAS URINARIAS
Dras. Rosello - Piulats - Doctores Montero - Tutor - Avila - Palacio Colón 532 - Teléfono 249839
24|11|F|651116|Pte.

ALBERTO PABLO CORICA
CLINICA Y CIRUGIA
Vías urinarias - San Martín 709 2º Piso. Teléfono 241996
20|9|F|55888|Pte.

Dr. ALBERTO D. BEKERMAN
UROLOGO
9 de Julio 1189 - 2º Piso - Dpto. 15 Turnos: 231915 - 247445
20|4|F|62334|Pte.

Dr. IGNACIO J. ROMEO
Clínica y cirugía, vías urinarias. Diariamente de 18 a 20. República de Siria 325, Mendoza. Teléfono 292220.
8|3|F|81554|Pte.

Dr. DANTE O. V. GIUNTA
VIAS URINARIAS
Sáenz Peña 1464, G. Cruz. Turnos. Mutuales. 231070 - 221406.
2|12|C|131|5|1

Dr. DANTE O. V. GIUNTA
VIAS URINARIAS
Sáenz Peña 1464, G. Cruz. Turnos. Mutuales. 231070 - 221406.
4|1|C|949|2|2

ODONTOLOGIA

Dr. ALFREDO NAFISSI
Odontología General - Rayos X. Entre Ríos 208 - Ciudad - Turnos: 228068.
25|10|F|55981|Pte.

CARDIOLOGIA

LUJAN
Dr. ALBERTO CORREA
CARDIOLOGO
Particulares - Mutuales (Y.P.F., PAMI, etc.), Córdoba 232. Teléf. 980325.
4|12|F|67909|5|1

HUESOS

INSTITUTO CUYANO DE ORTOPEDIA Y TRAUMATOLOGIA
DOCTORES: ARAGONA V. - BAZZANA S. - LOPEZ BARZOLA L. PONT LEZICA D. - RODRIGUEZ J. - SADLER A. - SALAS E.
Kinesiología y Radiología
Atención permanente - Mutuales. Tel. 246935 - Radiollamado 241 - Pedir turnos - Rivadavia 430 Planta Baja - Depto. 1.
16|11|F|62500|Pte.

REUMATISMO

Dr. JULIO F. SANCHEZ
Reumatología, ortopedia, traumatología y fisioterapia. - Rivadavia Nº 141. Teléfono 291994
6|11|F|59481|Pte.

RICARDO BARCENILLA
Reumatólogo. Regreso de viajes de Estudios de Europa. Atiende nuevamente. Montevideo 775 ciudad. Teléfonos 292020-221910.
26|10|T|Pte.

CENTRO REUMATOLOGIA
Mutuales. - Infanta Mercedes de San Martín 56, 4º piso (atrás Correo Central). - 240917. - Turnos tarde.
18|5|F|43148|Pte.

Dr. SMUD
TRAUMATOLOGIA y ORTOPEDIA Enfermedades huesos y articulaciones, cirugía. Lunes, miércoles y viernes 16 horas. Mutuales. Mitre 1391 - Tel. 218343.
30|10|F|49937|Pte.

Dr. OSVALDO BIELLER VIOTTI
Reumatología - Lunes a viernes, 17 a 20 hs. Miércoles, 16 a 20 hs. Espejo 598, Planta baja, Tel. 218197
F.Pte.|A.

TRAUMATOLOGIA

CLINICA DE TRAUMATOLOGIA
Cirugía - Radiología General Electrocardiografía - Horario 7 a 21. Turnos. Análisis Clínicos Av. España 580, Mza., Teléf. 242849. Turnos urgencia - Mutualidades
27|11|F|63865|Pte.

CIRUGIA ESTETICA

CIRUGIA PLASTICA Y QUEMADOS
Dr. J. SANANES
Cirugía estética plástica y reparadora. Quemados. P. S. Palacios 1260. Teléfono 251391.
7|12|Pte.

DOCTOR
CARLOS MIRA BLANCO
Cirugía Estética (y Plástica Reconstructiva Mamaria)
Turnos Teléfono 249842. Sarmiento 776 P.B. de 16 a 20 hs. En San Juan. Tel. 22822.
F-Pte.

Dr. ENRIQUE VELASCO
Cirugía estética, plástica, reparadora. Lunes, miércoles y viernes de 17 a 19 hs. Paso de los Andes 1196. Turnos: Teléfono 240901
24|5|F|Pte.|A

GARGANTA NARIZ Y OIDO

Dr. LUIS E. MONETTI
Garganta, nariz, oídos. De 9 a 13 y de 18 a 21 diariamente. Particulares y mutuales. Necochea 292 Tels. 218766 - 216006.
6|2|F|54032|Pte.

— EN MAIPU —
Dr. JUAN ANTONIO CODES
NARIZ - GARGANTA Y OIDOS
Osamis 234 - Teléfono 972785.
8|12|C|148|3|1

Dr. DANTE D'ANGELLA PATRUCCO
No atenderá del 1º al 20 de Enero de 1980. Turnos al 215326. Catamarca 182 - Mendoza.
4|1|F|20|1

OCULISTAS

Dr. JAVIER C. ODORIZ
Dr. ALFREDO STONE
Dr. CARLOS I. ZEOLITE
MEDICOS OFTALMOLOGOS
Clínica y cirugía de ojos
Colón 634, 1º D. Teléfono 291216
18|7|F|33814|Pte.

CLINICA de OJOS
Atendida por los Doctores:
Aguinaga - Aguinaga (h.) Dale - Guerrero - Gerzon Lange - Livellara - Marchevsky - Pena - Stone - Zeolite.
Consultorio continuado de 8 a 21 horas. Guardias permanentes. Atención de particulares, mutualizados y obras sociales.
AVENIDA ESPAÑA 888
TELEFONO 248856
29|9|F|Pte.

DOCTOR
LUIS F. AGUINAGA (h.)
MEDICO OFTALMOLOGO
Nuevo domicilio a partir del 28-1-80: SAN MARTIN 1432. 2º PISO - CIUDAD.
4|1|F|65299|Pte.

Dr. M. MARCHEVSKY
MEDICO OCULISTA
Consultas de 11.30 a 12.30 y de 16.30 a 20.30 horas. Rioja 1130. Teléfono 247996.
12|10|F|Pte.

CENTRO OFTALMOLOGICO
Guarnieri - Lahat - Segarra
MITRE 585 - Turnos: 240668

INSTITUTO DE OFTALMOLOGIA
Dras. Moreno de Mulet y Santamarina de Fernández. Dr. Abraham. 9 de Julio 2142. Tel. 253032 Turnos.
23|10|F|55543|Pte.

INSTITUTO ZALDIVAR
Dr. Zaldivar - Dra. Mistell
Avda. Emilio Olvit 685 - Ciudad Teléfonos: 257000 - 257100.
Pte.

Dra. MARIA ADELA DALE
Médica Oftalmóloga. Nuevo domicilio. - Gutiérrez 672 (Ciudad). T. E. 250482.
4|12|C|191|4|1

DOCTORA
H. PEDRANI DE SCARAFFIA
MEDICO OCULISTA
Nuevo domicilio: Gutiérrez 672. Ciudad - 250482.
5|12|C|197|5|1

DOCTORA
O. BRUGNOLI DE PAGANO
Médica oculista. - Particulares y mutuales. Gutiérrez 672. Ciudad. Teléfono 250482
15|12|F|61129|Pte.

BIOQUIMICOS

Dr. MANUEL HORENSTEIN
Dra. BERTA DE HORENSTEIN
Laboratorio Análisis Clínicos
Atendemos particulares y mutuales San Juan 869. Teléf. 248519
14|10|F|Pte.

ESPECIALISTAS DE LA PIEL

Dr. ALBERTO J. GRINBERG
Enfermedades de la Piel, Alergia dermatología - Nueva dirección Las Heras 170, Ciudad. Planta baja Dpto. 2. Turnos: Tel. 257586
F.Pte

PARTERAS

ESTHER C. DE SANANES
Partera Nacional. Diariamente de 16 a 20 hs. Solicitar turno: Pedro B. Palacios 1260 (Ituzaingó) entre Catamarca y Lavalle. Tel. 257319 y 251391.
7|4|Pte.

DELIA MASCARENO DE GOMEZ
OBSTETRICA NACIONAL
Pedir turno. Pellegrini 945. Godoy Cruz. Tel. 270422.
24|10|F|Pte

CLARA LANDESMAN
PARTERA NACIONAL
Pedir turno - Torcuato Di Tella 351 - Teléfono 228620, Barrio Parque, Godoy Cruz.
20|12|C|011|20|1

IRMA YAKEL de LEGUIZAMON
PARTERA NACIONAL
Av. San Martín 1269 - 3er. Piso Dpto. "A" - Tel. 257536 - Mendoza
12|8|F|581175|Pte.|A

RADIOLOGIA

RADIOGRAFIAS A DOMICILIO
Dr. ROBERTS FERNANDEZ ENRIQUE VILLA
San Martín 677 - Radiollamados 244330. Cód. 340. Urgencia - Mutuales - 242199.
21|12|C|436|21|1

Dres. RICARDO HORENSTEIN MARTHA G. de HORENSTEIN
Radiología General y Especializada
Colón 185 - 3º piso - Tel. 242747.
21|1|Pte.

El precio del oro superó los 600 dólares en Europa

La moneda norteamericana en su nivel más bajo

LONDRES, 3 (UPI). — La demanda de oro, desatada por la preocupación mundial por la invasión soviética a Afganistán, hizo subir hoy el precio del metal a niveles récords históricos, superando fácilmente los 600 dólares la onza en Londres, París y Zurich.

En Londres el precio del oro llegó a la sorprendente cifra de 634 dólares la onza, un aumento de 66,50 dólares sobre el cierre de ayer. Posteriormente los precios bajaron un poco, y el oro cerró el día a 630 dólares la onza.

La tormentosa compra-venta del metal, que los corredores predicen que seguirá durante algún tiempo, siguió el ejemplo que se dio en Hong Kong, donde el mercado abre varias horas antes y donde el oro llegó a venderse en 651 dólares la onza.

"El mundo está muy, muy asustado por la situación de Afganistán, y los compradores parecen estar dispuestos a pagar cualquier precio en cualquier parte del mundo", dijo un corredor.

Otros citaron como factores que contribuyeron al alza del oro la retirada del embajador norteamericano en Moscú, el 30 por ciento de aumento del precio del petróleo mexicano y la creciente desconfianza de los países del medio y lejano Oriente en los billetes de banco.

El dólar se cotizó hoy a su nivel más bajo de seis meses en varios países, a pesar de la fuerte ayuda que le prestaron los bancos centrales de Europa, pero subió algo al cerrar la jornada cuando circularon rumores no confirmados de que algunos de los soviéticos se estarían retirando de Afganistán.

Los expertos creen que la demanda del oro seguirá fuerte cuando se abra el mercado mañana. El precio del oro ha subido 400 dólares la onza en un solo año y, desde el 31 de diciembre pasado, subió el 31 por ciento.

El oro llegó en Londres a su valor más alto de todos los tiempos durante la mañana, aunque el precio cedió luego, y al cierre se cotizaba en 630 dólares la onza. Algunos comentaron que podría llegar a 750 dólares la onza este mismo año.

Considerando el alza súbita del oro, al dólar no le fue tan mal.

En Francfort llegó brevemente a su cotización más baja de todos los tiempos, a 1,7062 marcos, pero al cierre había subido a 1,710 marcos, casi igual que los 1,7155 marcos de ayer.

En Londres la libra esterlina se cotizó en 2,2400 dólares, algo más baja que los 2,2420 dólares de la víspera.

En París bajó de 4.01425 francos a 4.00125; en Zurich, bajó de 1,5873 francos suizos, a 1,5725; en Bruselas cayó de 28,8259 francos belgas a 28,6550; en Amsterdam se cotizó ayer en 1,8925 florines y hoy en 1,880, y finalmente, en Milán bajó de 801,20 liras a 799,55.

El mercado de Tokio siguió cerrado.

En Francfort, un cambista usa dos teléfonos al mismo tiempo mientras un camarógrafo (detrás) enfoca registrando el precio del dólar en el mercado de cambios en moneda extranjera al mediodía de ayer, cuando se registró la marca de 1,7022-1,7102 marcos por dólar, una de las cotizaciones del dólar más bajas de todos los tiempos. (Radiofoto de UPI).

MID: "El documento de las Fuerzas Armadas provocó escepticismo"

SALTA, 3. (NA). — El movimiento de integración y desarrollo (MID) local se pronunció hoy críticamente sobre las bases políticas anunciadas por la Junta Militar y sostuvo en una declaración que el documento de las fuerzas armadas provocó escepticismo ya que, a juicio de la agrupación, "el futuro político de una comunidad no es planificable mediante una actitud voluntarista ni por decreto".

El comunicado del MID instó a analizar las experiencias vividas y las exigencias más salientes que plantea la hora actual, así como la capacidad de "pervivencia de los políticos que representan ideas y esperanzas válidas para nuestros pueblos, y no descuidarse la gramática seducción de los márgenes de tiempo".

Enfocando el ámbito nacional, el MID hizo un análisis que expresa en lo político que "no podemos dejar de reconocer el duro esfuerzo cumplido por las fuerzas armadas en la lucha emprendida por la patria contra la subversión ni olvidar las falencias que obligaron a aquellas a asumir el gobierno".

Acota el pronunciamiento que los resultados visibles demuestran hoy que "no se produjo el cambio profundo que la mayoría de los sectores demandaron en 1976".

El documento agrega que "esta es una hora política lo que no debe confundirse con una hora electoralista", señalando en relación a la propuesta política de las Fuerzas Armadas que "se agotan en sí misma en tanto y cuanto sólo hacen a temas cuyas definiciones son imprescindibles para realizar un futuro nacional, y estos temas son los que la realidad argentina ofrece a diario a todos los ciudadanos, democracia, soberanía, desarrollo, proyecciones geopolíticas, justicia imparcial, cultura nacional, etc."

En lo económico, el MID sostiene que "un análisis rápido y objetivo refleja un estado crítico de la industria nacional bajo el pretexto de su ineficiencia pero sin dar respaldo y los cánones necesarios para corregir esa supuesta característica" procediéndose en cambio a "destruirla en beneficio de la importación y la especulación financiera, planeándose nuevamente la histórica alternativa, proteccionismo - nación o libre cambio - colonia".

El nuevo comandante en jefe del Ejército, teniente general Galtieri (izq.), durante la visita protocolar que efectuó ayer al brigadier general Omar R. Graffigna. (Radiofoto de Noticias Argentinas)

Galtieri prepara una gira de inspección por el sur

Finalizó su serie de visitas protocolares

BUENOS AIRES, 3 (NA). — El comandante en Jefe del Ejército, general Leopoldo Fortunato Galtieri, concluyó hoy su serie de visitas protocolares, luego de haber asumido sus actuales funciones y a partir de la próxima semana iniciará en el sur giras de inspecciones por distintas unidades de los cuatro cuerpos de la fuerza.

Tras el paréntesis impuesto por la celebración del año nuevo, el titular del ejército presentó en la víspera sus saludos al presidente Jorge Rafael Videla y el comandante en Jefe de la Armada, almirante Lambruschini.

Hoy prosiguió esas actividades protocolares y, en primer término, concurrió a la sede del Comando en Jefe de la Fuerza Aérea, donde se reunió a partir de las 9.30 con su titular, brigadier Omar Graffigna.

Posteriormente, el teniente general Galtieri se dirigió a la sede del Arzobispado de Buenos Aires donde también presentó sus saludos al Cardenal Primado de la Argentina, monseñor Juan Carlos Aramburu.

Esa serie de visitas protocolares fue cerrada en horas de la tarde, con la entrevista que mantuvo Galtieri con el provicario castrense, monseñor Victorio Bonamín.

Una vez concluida esta última visita, el teniente general Galtieri se trasladó a la sede de su comando donde se abocó a la programación de la gira que efectuará a guarniciones de todo el país para inspeccionarlas y conversar con sus respectivos titulares.

La primera de esas giras se concretará la próxima semana en unidades del sur de la provincia de Santa Cruz, en jurisdicción del Quinto Cuerpo de Ejército.

Cuando se inicien las actividades del año militar en el ejército, el teniente general Galtieri inspeccionará los comandos de los cuerpos primero; segundo, con asiento en Rosario; tercero, de Córdoba, y quinto, de Bahía Blanca; en cada una de esas oportunidades, mantendrá reuniones con los comandantes y planas mayores de esas grandes unidades de batalla.

Breves nacionales

PLAYA DE ESTACIONAMIENTO

BUENOS AIRES, 3 (Télam). — En los primeros días de la próxima semana el intendente municipal, brigadier (R) Osvaldo Cacciatore, inaugurará la playa de estacionamiento subterránea construida en la manzana circundada por las calles Córdoba, José E. Uriburu, Paraguay y Junín, en el predio que perteneciera al ex Hospital de Clínicas.

La playa contará con una capacidad de 1.000 automotores, habiéndose previsto, a nivel, la construcción de una plaza, que llevará el nombre de "Dr. Bernardo Houssay", en la que será realizada la antigua capilla del establecimiento, preservada de las obras de demolición, con la instalación de un atrio y la parquización del sector.

Trigo para el Brasil

SANTA FE, 3. (Télam). — Con destino a puertos de Brasil partió esta tarde el ultramarino de bandera liberiana "Ajwa", llevando en sus bodegas un cargamento de 1.600 toneladas de trigo.

El buque, había arribado a la estación marítima local el martes último a las 18, inauguró en esta capital los embarques de exportación de 1980.

Licitación para obra de gas

LA PLATA, 3. (Télam). — El administrador general de la Dirección de la Energía Bonaerense (DEBA), ingeniero Walter Viader, presidió hoy aquí, el acto de apertura de sobres con propuestas para la licitación privada convocada para adjudicar una importante obra de gas en la provincia.

Se trata de los trabajos de construcción del gasoducto que unirá las ciudades de Barker y Necochea, así como la instalación de los ramales de derivación a las localidades de Loberia, Juan N. Fernández y La Dulce, las correspondientes plantas reguladoras y las redes de distribución en esas localidades y Necochea.

La obra fue presupuestada oficialmente en la suma de 63.206.750.000.

Desciende el nivel del Paraná

SANTA FE, 3. (Télam). — El nivel del Río Paraná en jurisdicción del puerto local, descendió un centímetro en las últimas 24 horas.

La Prefectura Naval Argentina, delegación Santa Fe, informó que el hidrómetro del dique dos, registró una marca de 4,50 metros que representa un centímetro menos que la anotada ayer a la misma hora (4,51).

El nivel del Paraná se mantenía estacionario en 4,51 metros desde el día 30 de diciembre último. Los patrullajes continúan cumpliéndose en áreas de su jurisdicción, en concordante con el plan "alerta" vigente desde que el río alcanza los 4,50 metros. El comportamiento que experimentan las aguas en la actualidad permite estimar que entre mañana y pasado mañana dicho plan será dejado sin efecto.

Nuevos ciudadanos argentinos

SANTA ROSA (La Pampa), 3 (Télam). — El gobernador de esta provincia, general de brigada (RE) Julio César Etchegoyen entregó hoy aquí cartas de naturalización y de ciudadanía a 12 extranjeros radicados en el medio.

La ceremonia contó con la asistencia del juez federal de esta provincia, doctor Carlos Walter Lema, del ministro de Gobierno, Educación y Justicia coronel Alberto Raúl Rueda y de otros altos funcionarios provinciales.

Nuevo jefe militar en La Rioja

LA RIOJA, 3 (Télam). — El comandante de la Cuarta Brigada de Infantería Aerotransportada, general de brigada Alberto Carlos Lucena puso hoy en funciones al nuevo jefe del distrito militar La Rioja, mayor Donato Racedo Aragón, durante una ceremonia que se realizó en el Batallón de Ingenieros de Construcciones 141.

El nuevo jefe del distrito militar La Rioja, mayor Racedo Aragón remplaza en el cargo al teniente coronel Vicente Emilio Infantino, quien pasó a revistar en situación de retiro.

Labor de salvamento en Mar del Plata

MAR DEL PLATA, 3 (NA). — Durante el mes de diciembre último los salvavidas de las playas de esta ciudad debieron socorrer a 318 personas con peligro de ahogarse en el mar.

Así lo informó la Secretaría de Bienestar Social de la Municipalidad del Partido de General Pueyrredón, a cuyo cargo se encuentra el operativo de seguridad en las playas.

JEFE DE ESPECIALIDAD (UROLOGIA) DEL POLICLINICO FERROVIARIO MENDOZA

Llámase a Concurso Cerrado, para cubrir un (1) cargo de Jefe para el Servicio de Urología en el Policlínico Ferroviario Mendoza - **Bases y Requisitos:** Personalmente en la calle Paso de Los Andes 3051 - **Mendoza - Inscripción:** Exclusivamente en la División Concursos Profesionales, calle Junín 224, 1º Piso, Capital Federal, de lunes a viernes de 12 a 18 hs. o por certificada recibida antes del cierre - **Apertura:** el día 14/1/80 - **Cierre:** 28/1/80 a las 18 hs.

INSTITUTO DE SERVICIOS SOCIALES PARA EL PERSONAL FERROVIARIO

SECRETARIA DE ESTADO DE SEGURIDAD SOCIAL MINISTERIO DE BIENESTAR SOCIAL DE LA NACION

2/1 F 25019 4/1

El nuevo régimen para la Administración fue aprobado ayer por la CAL

BUENOS AIRES, 3. (NA). — La Comisión de Asesoramiento Legislativo (CAL) aprobó y elevó hoy al Poder Ejecutivo Nacional el proyecto de ley que propicia un nuevo régimen jurídico para la administración pública nacional en remplazo del vigente desde 1957.

Por otra parte al término del plenario celebrado hoy por el ente asesor, fuentes responsables indicaron que el organismo sólo iniciará el martes venidero el análisis de la iniciativa que propone prorrogar hasta el 31 de diciembre de 1980 la ley de prescindibilidad.

En la primera sesión plenaria de la CAL en 1980, fue aprobado y elevado al Poder Ejecutivo Nacional el proyecto de ley, originado en el Ministerio del Interior, que propicia un régimen básico jurídico de la función pública en remplazo del actual estatuto de la administración pública.

El estatuto de la administración pública regula, desde 1957 (decreto 6.666), los derechos y deberes de los empleados estatales, provinciales y municipales.

La CAL también dio entrada hoy a dos iniciativas, que calificó de "significativa trascendencia". Una de ellas, redactada en el Ministerio de Cultura y Educación, propicia excluir la necesidad de matricularse en los colegios respectivos a los profesionales egresados de agrimensura, agronomía, arquitectura y urbanismo y de ingeniería.

El otro proyecto, remitido por el Ministerio de Economía, promueve autorizar la importación temporal de bienes para ser exhibidos en la Cuarta Feria Internacional de Máquina-Herramienta que se realizará este año en la Capital Federal.

Un senador de la Unión visitará la Argentina

BUENOS AIRES, 3 (Télam). — El senador norteamericano Bennet Johnston visitará en breve la Argentina, según trascendió hoy en círculos diplomáticos.

Johnston, representante por Louisiana, es presidente de la subcomisión de asignaciones para desarrollo energético e hidráulico y forma parte de las subcomisiones de operaciones extranjeras del interior, de construcciones militares, de obras públicas y transporte, de la comisión de asignaciones y de otras.

Chocó y se incendió en Hamburgo un buque carguero argentino

BUENOS AIRES, 3 (NA). — El buque carguero argentino "Buenos Aires II" chocó esta madrugada con un trasbordador italiano cuando abandonaba el puerto de Hamburgo, en Alemania Federal y ambas naves estaban en llamas, según reportes de prensa llegados a esta capital.

Los informes dijeron que los tripulantes de las dos embarcaciones se estaban alejando en botes salvavidas hacia la costa mientras otros buques de auxilio se dirigían hacia los navíos.

El Buenos Aires II había abandonado en la tarde el puerto en Hamburgo, con destino a Bremen. Una fuente de la empresa Líneas Marítimas Argentinas (ELMA) dijo esta noche que horas antes, al ponerse en navegación, el buque había informado que se dirigía hacia la desembocadura del río Weser, sobre el mar del norte, "sin novedad".

Aparentemente la colisión se produjo pasado la medianoche alemana. Las fuentes identificaron al navío italiano como el trasbordador "Dora Ripolia".

El "Buenos Aires II" desplaza 15.000 toneladas, fue construido en astilleros argentinos y es utilizado para servicios regulares de transporte de cargas generales con el norte de Europa.

En Holanda un incendio causó nueve muertes

ROTTERDAM (Holanda), 3. (UPI). — Por lo menos nueve personas, entre ellas siete niños, murieron hoy en un incendio que destruyó un edificio de apartamentos de dos plantas, dijo la policía.

Otras cinco personas que vivían en el edificio consiguieron escapar.

La policía dijo que nueve cuerpos fueron localizados entre los restos y existe la posibilidad de que sean encontrados dos más.

Se desconoce la causa del incendio.

FRIGORIFICO REGIONAL VILDOZA S. A.

Carril Rodríguez Peña - Km. 6

Oferta Especial al Público en General

CHIVITOS

$ 5.000 el KILO

Precios Especiales a Minoristas

4/1 C 605 4/1

EL Dr. FERNANDO A. TARRAZO

Contador Público, comunica a su estimada clientela su nuevo domicilio profesional, en: SAENZ PEÑA 1014, GODOY CRUZ, desde el 2 de Enero de 1980.

4/1 F 65300 5/1

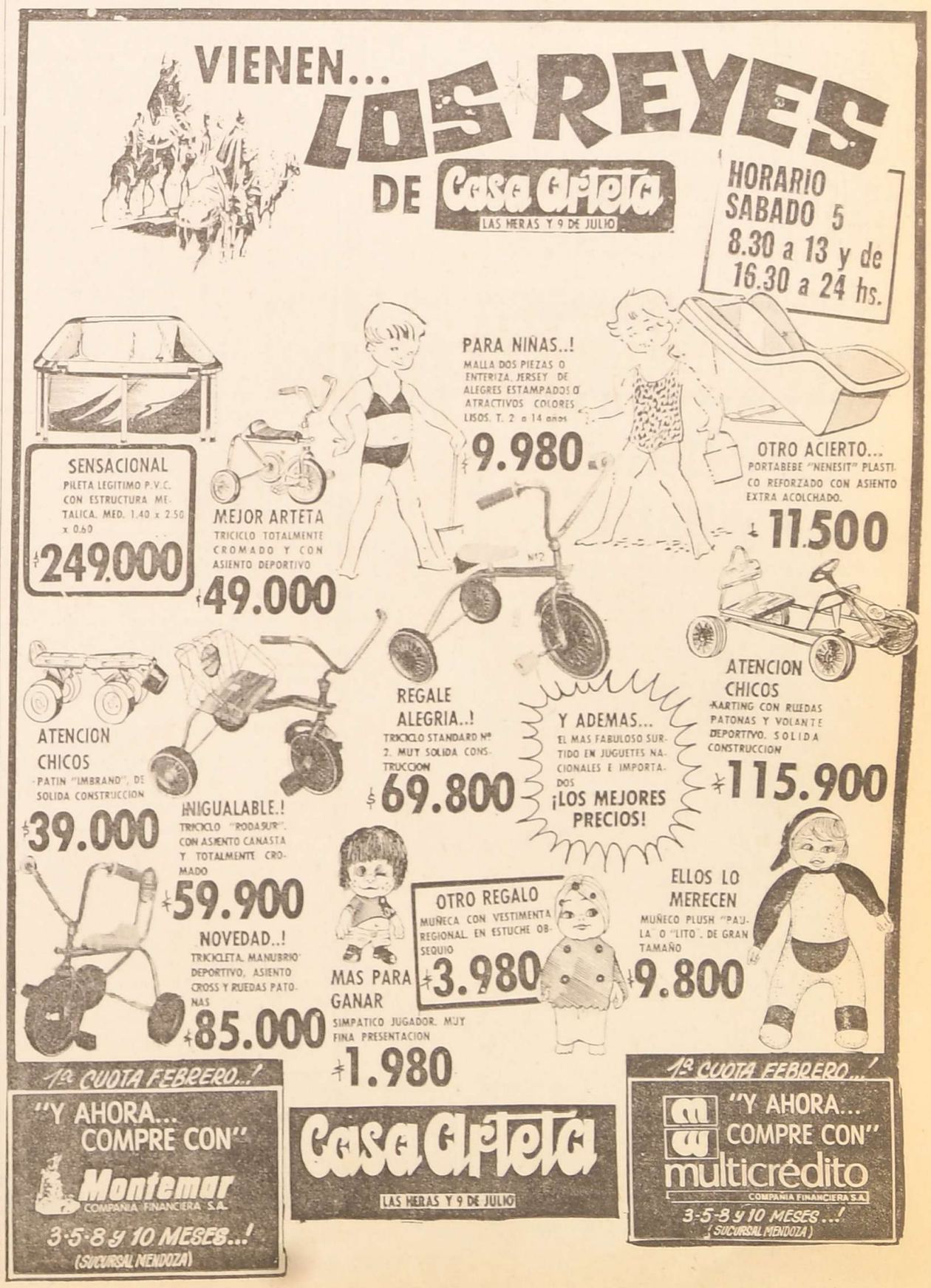

El Soviet replicó las acusaciones de Carter

Sostuvo que éstas son malintencionadas

MOSCU, 3 (UPI). — La Unión Soviética contraataco hoy la acusación del presidente Jimmy Carter sobre las mentiras del Kremlin, diciendo que Estados Unidos "rompe todos los récords de hipocresía" con sus comentarios sobre la invasión soviética en Afganistán.

La agencia oficial de noticias Tass dio a conocer un largo y amargo comentario en el que acusó personalmente a Carter de hacer acusaciones "pérfidas y malintencionadas".

"El presidente de Estados Unidos atacó maliciosamente la política de la Unión Soviética y distorsionó su esencia y significado", dijo en observador político de Tass, Vladimir Goncharov.

El comentario de Tass, que dice que "aún "hablar de invasión soviética es distorsionar la verdad", publicó también nuevas acusaciones contra el régimen del depuesto y ejecutado presidente Hafizullah Amin.

Según Tass, Amin, que recibió fuerte apoyo soviético durante los tres meses que duró su gobierno, poco antes de ser derrocado "se volvió hacia los países occidentales" para que le proporcionaran explosivos Napalm para un fallido complot contra una tribu afgana rebelde.

'Cuando la sangrienta maquinaria de destrucción del pueblo afgano fue detenida y destruida, comenzaron en Washington las lamentaciones", dijo Tass. "Comenzaron a lamentarse por Amin como se lamentaron por otro carnicero: el sha de Irán".

El comentario de Tass no se refiere en ningun momento a la declaración de Carter en el sentido de que el presidente soviético Leonid Brezhnev había mentido sobre los movimientos de tropas soviéticas en afganistán.

Según Tass, el presidente estadounidense "habló sobre alguna invasión soviética a Afganistán y amenazó con serias consecuencias políticas".

La agencia soviética agrega que con esta "campaña" Washington trata de "camouflar la verdadera amenaza militar de Estados Unidos contra Irán".

Denuncia de la Unión Soviética

MOSCU y WASHINGTON, 3 (Telam-AFP-EFE). — La eventualidad de un levantamiento del embargo sobre la venta de armas a Pakistán por parte de Estados Unidos y la reanudación del abastecimiento de material bélico y asistencia a Islamabad, fue violentamente denunciada hoy por la agencia oficial soviética "Tass".

En una información fechada en Washington, Tass estimó que "Estados Unidos, volviendo a su política de enfrentar a unos países contra otros en la región" tiende a fortalecer "las tensiones suscitando peligrosos enfrentamientos".

El equipo de asesores en seguridad nacional y política exterior del presidente norteamericano Jimmy Carter, decidió anoche el fortalecimiento defensivo occidental en la crítica región asiática con la reanudación del suministro de armamentos a Pakistán. La medida fue adoptada por Washington luego que se produjera un nuevo y alarmante incremento de la invasión de tropas de la URSS en Afganistán, vecino de Pakistán en Asia centro -occidental.

La Casa Blanca teme que la presencia de 40 mil hombres y enorme cantidad de material bélico soviético estacionado en Afganistán tenga como consecuencia inmediata un intento por parte de Moscú para desestabilizar a los gobiernos islámicos de la región, acérrimos enemigos de la estrategia expansionista de la URSS.

El pasado jueves, tropas soviéticas y afganas leales al Kremlin dieron un golpe de estado que derrocó al presidente comunista Hafizullah Amin, quien fue asesinado junto a sus principales colaboradores y familiares en Kabul.

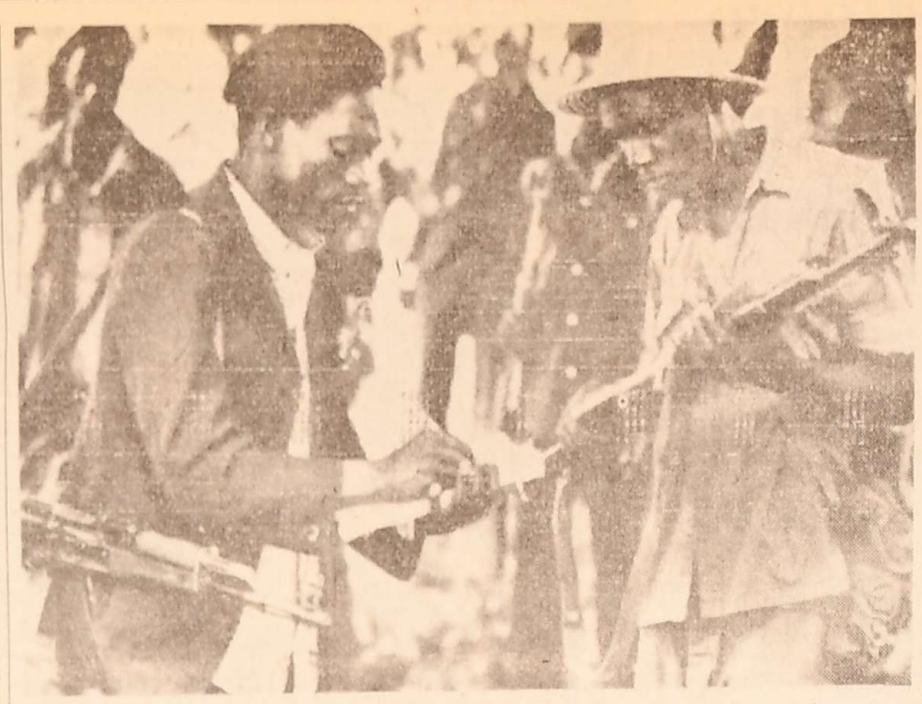

En una escuela en Muchinjike, Rhodesia, un guerrillero dicta el número de serie de su fusil a un oficial del Frente Patriótico antes de entrar a un campamento designado para el cese de hostilidades. (Radiofoto de UPI).

Advirtieron seriamente a guerrilleros rhodesianos

Ultimátum del gobernador para deponer las armas

SALISBURY 3 (Télam-Latin-Reuter-AFP). — El gobernador británico de Rhodesia, Lord Soames, intimó hoy a los guerrilleros marxistas del "Frente Patriótico de Zimbawe" a acatar las disposiciones del reciente armisticio general firmado en Londres y presentarse con sus armas ante los puestos de vigilancia de las tropas de la Commonwealth.

El gobernador hizo su llamamiento advirtiendo que los subversivos que no se sometan a los términos del tratado de Londres que puso fin a la guerra civil en la ex colonia británica de Africa Meridional, serán considerados "fuera de la ley".

Solamente 5.000 de los guerrilleros prosoviéticos, sobre un total estimado en 16.000, se presentaron a los cuarteles de las fuerzas encargadas de velar por el cumplimiento del alto el fuego.

Los cabecillas de la guerrilla negra, Robert Mugabe y Joshua Kkomo, hicieron saber que postergaron su regreso al país en momentos en que se temían manifestaciones multitudinarias de los seguidores del ex premier negro, obispo Abel Tendeyaki Muzorewa, contrarias a la vigencia racial sustentada por el comunista "Frente Patriótico".

Los obreros hicieron una advertencia al gobierno en Colombia

BOGOTA, 3 (UPI). — La poderosa Unión de Trabajadores de Colombia (UTC) advirtió hoy sobre una eventual agitación sindical con peligro para la estabilidad social si el gobierno no frena la escalada alcista.

Jorge Carrillo, secretario general de la influyente UTC, que agrupa a cerca de dos millones de afiliados en todo el país, dijo que "la situación de los trabajadores es verdaderamente delicada y el porvenir en el año que se inicia no es nada halagador".

El líder obrero, en diálogo telefónico con United Press International, dijo que el reajuste de sueldos decretado por el gobierno en noviembre pasado y que entró ayer en vigencia, esta quedando sin efecto por el alarmante crecimiento en los precios de los artículos de consumo popular".

Carrillo explicó que esta inflación está perjudicando a las clases trabajadoras y aclaró que "el nivel de vida de los obreros no se está obteniendo, lo cual representa un grave peligro para la paz social del país y para la estabilidad del sistema democrático".

"Si los trabajadores no hallan solución a sus problemas, dentro de los mecanismos que la ley y la democracia otorga, pues entonces la situación puede tornarse un poco más difícil en sus próximos meses" por el crecimiento del costo de vida", enfatizó el dirigente laboral.

El gobierno, por medio del Consejo Nacional de Salarios (CNS), con presencia de empleadores y obreros, decretó un reajuste del 33 por ciento en los sueldos para los trabajadores del campo y del 30,40 por ciento para los obreros urbanos, quedando los salarios en equivalente a 95 dólares para los primeros y 102,2 dólares para los segundos.

Al ser consultado sobre una acción directa para presionar al gobierno que ponga freno a la escalada alcista, Carrillo advirtió que habrá una reunión extraordinaria de los líderes de la UTC, pero aclaró que si no se adoptan medidas especiales, la situación se "tornará más difícil".

Social

(Viene de la Pág. 1ª)

de nuestro sistema democrático de vida".

"Esto —añadió—, que podrá lograrse a corto plazo o un poco más largo, dependerá de las posibilidades, de llegar a todos los ámbitos del mundo" y además, la concreción de ese objetivo "nos va a dar seguramente una consolidación definitiva de nuestras realidades, para alejar para siempre el mal momento en que nos colocó ese grupo que quiso destruir la sociedad argentina y que sigue desde allá (Europa) una tarea por destruirnos que aquí no pudieron conseguir".

Al referirse a las características que tiene actualmente la Argentina, dijo el embajador que "tenemos solucionado el problema energético, contamos con excedente alimentario, no tenemos exceso de población, hay una gran capacidad de mano de obra y paz social", cosas que "en todo el mundo faltan", y que "nosotros lo ofrecemos realmente".

"Lo más importante —prosiguió—, es que también se tenga clara conciencia de que todo esto es posible y todos nos pongamos a trabajar en esa dirección" y sostuvo, finalmente que "vista desde la distancia, la Argentina tiene una unidad conceptual que tal vez desde aquí, desde adentro, no se advierte".

Iniciaron en la India las elecciones para elegir primer ministro

NUEVA DELHI, 3, (UP). — Los votantes afrontaron hoy la nieve, las bajas temperaturas y la violencia para elegir al sexto primer ministro de la India.

La elección, que continuará el domingo, es calificada como la más importante en los 23 años de independencia de la India, pero la concurrencia a las urnas fue sólo moderada en la mayoría de las regiones.

Los funcionarios atribuyeron el fenómeno a la apatía y el escepticismo que predomina entre los 360 millones de votantes.

Una ronda electoral final se llevará a cabo el domingo y se espera que los resultados sean dados a conocer el martes.

"Estas elecciones pueden ser las últimas de la nación por un largo tiempo", comentó hoy Yashwant Puri, un politicólogo, cuando se dirigía a votar.

Una ola de frío causó 49 muertes en los últimos 10 días, reduciendo la concurrencia a las urnas en muchos estados del norte, especialmente en los que hay tormentas de nieve.

Los funcionarios postergaron la votación en varios distritos de Kashmir debido a la nieve y a los vientos.

Sólo el 45 por ciento del electorado votó en Rae Bareli, el estratégico distrito donde la exprimera ministra Indira Gandhi se enfrenta con la ex Maharani del principado de Gwalior, Vijaya Raje Scindia, en una de las complusas más intensas de estas elecciones.

Afganistán

(Viene de la Pág. 1ª)

beldes musulmanes en Afganistán, con dinero y armas, dijeron las fuentes.

La ayuda está siendo enviada, a través de Islamabad, al movimiento Afgano pro paquistaní de oposición.

Los rebeldes, que están combatiendo contra el gobierno prosoviético de Kabul, están divididos en proiranies y propaquistanies, dependiendo de en que lado de Afganistán residen.

Paquistán es uno de los más grandes beneficiarios de la ayuda exterior de Arabia Saudita y su presidente el general Mohammed Zia Ul-Haq, completó recientemente una visita oficial al reino, donde se reunión con el rey Khaled.

La intervención rusa en Afganistán, que pone a las tropas soviéticas de combate a 560 kilómetros del mar Arábigo, fue condenada por todos los países conservadores productores de petróleo de la región del golfo.

Cumpliéronse las exequias del cantor Mario Bustos

BUENOS AIRES, 3 (Télam). — En el crematorio del cementerio de la Chacarita fueron incinerados esta tarde los restos del cantor de tangos Mario Bustos, fallecido anoche por una afección cardiaca.

Alrededor de 500 personas se hicieron presentes en la capilla del cementerio del Oeste, para despedir los restos de Bustos, entre ellos conocidas figuras de nuestra música típica como Roberto Rufino, Argentino Ledesma, "Chocho" Florio y otros músicos de renombre.

El vehículo conduciendo el féretro de Bustos arribó al cementerio pasadas las 16.30 y los admiradores del cantante acompañaron su marcha por varios metros, arrojando flores sobre su techo e interior.

Posteriormente, los cantores y amigos del artista desaparecido bajaron el féretro a pulso hasta una galería posterior al templo del cementerio, donde se pronunciaron breves palabras de despedida.

En primer término lo hizo Argentino Ledesma, quien señaló que "hemos perdido a un hombre que hacía falta al país y a la música argentina" y que se trataba, Bustos, de "un hombre aleccionador".

Enseguida habló, en nombre de la Sociedad Argentina de Autores y Compositores (SADAIC), Leopoldo Díaz Vélez, quien evocó la figura de Bustos y la comparó con Gardel, Magaldi y otros cantantes típicos desaparecidos a edad temprana.

Dijo Díaz Vélez que todos tienen algo en común, que es la despedida de sus admiradores, ya que en todos los casos "es el ídolo que se va".

Por último, habló en nombre de los amigos de la infancia de Mario Bustos, el periodista Hugo de las Carreras, quien subrayó aspectos humanos de la personalidad del artista desaparecido.

Luego de esta breve ceremonia, los restos de Bustos fueron trasladados al crematorio del cementerio, acompañados por sus familiares y los admiradores presentes.

Pasadas las 17.30 ingresaron al edificio del crematorio, llevados a pulso por Rufino, Ledesma y otras figuras del ambiente artístico, con lo que concluyó la ceremonia.

Se sobreseyó en un proceso a Herminio Iglesias y Bittel

BUENOS AIRES, 3 (NA). — El juez federal Pedro C. Narváiz sobreseyó provisionalmente a los dirigentes peronistas Rolando Bittel y Herminio Iglesias, en un proceso instruido por una solicitada sobre la vigencia de los derechos humanos en la Argentina, pero en el fallo enjuició severamente al peronismo por "haber alentado el terrorismo", según se informó hoy en el palacio de justicia.

Bittel e Iglesias estaban acusados de supuesto desacato y de injurias por la solicitada que publicaron el 11 de setiembre pasado luego de la reunión mantenida con la comisión interamericana de derechos humanos de la Organización de Estados Americanos.

Las actuaciones contra los dirigentes peronistas fueron iniciadas de oficio por el juez federal de Río Gallegos Federico Pinto Kramer, pero por razones de competencia intervino el juez Narváiz, por la secretaría del doctor Ricardo A. Saint Jean.

Narváiz destacó en su fallo "la parquedad" de los dirigentes peronistas cuando fueron citados a declarar, frente "a la locuacidad manifestada ante la comisión internacional que nos visitara".

El magistrado consideró que por la forma como está redactada la solicitada no se tipificó el delito de desacato, porque "las ofensas no son contumeliosas, es decir que han sido soltadas directamente al funcionario público".

No obstante ello el magistrado considera que "los agravios son solapados, cargados de imputaciones tan graves y altisonantes cuan genéricas e imprecisas, todo impregnado con un machacón y hasta tedioso elogio de las propias virtudes y asunción grandielocuente y repetitiva de la representación del pueblo argentino".

El juez Narváiz sostuvo que el peronismo, cuya representación invisten los imputados Bittel e Iglesias, "ha sido el fundamental generador de esa minoría terrorista que frustró la paz, la seguridad y la prosperidad del pueblo argentino durante muchos años".

Expresó que "no es justo, ni edificante ocultar u olvidar que ya en el año 1968, delincuentes como el padre, Verdinelli y Rojas, al mando de las Fuerzas Armadas peronistas, iniciaban una guerra de exterminio contra la Nación alentadas por el propio adalid del movimiento justicialista".

Recordó Narváiz que Perón el 24 de octubre de 1976 manifestó "su profundo dolor por la irreparable pérdida para la causa de los pueblos por la muerte de Ernesto Guevara" y disponía que era "necesario entrar a la acción revolucionaria".

También señaló que "El 2 de agosto de 1968 desde su cómodo y lujoso hospedaje madrileño enaltecía la guerrilla y encomiaba a los terroristas" (carta a Ricardo Rojo).

"De allí en adelante —agregó Narváiz— toda la retahíla de incitaciones a la violencia armada a las "formaciones especiales, a las que, tardía e ineficazmente, el propio instigador trató de apaciguar con inocuas exclusiones verbales".

Por ello, el juez se pregunta si "no es pecaminoso, poco pulcro y algo amnésico clamorear como víctimas por aquello de que fueron promotores".

Por último señaló que "si han ocultado la verdad, postulándose como víctimas acusatorias de lo que su mismo movimiento propició, armó y alentó, como es el terrorismo, merecen una ecuánime y serena admonición de la justicia".

Nuevos horarios Austral:

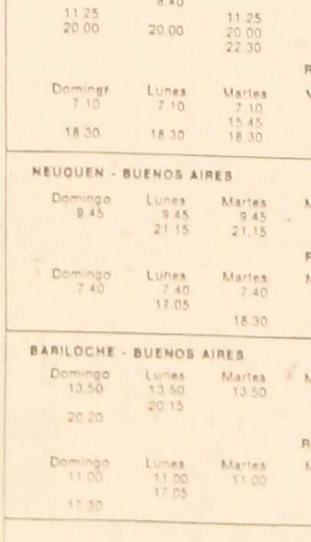

Al sur, vuélelo por Austral.

Con más vuelos directos, más frecuencias y mejores horarios a Bahía Blanca, Mar del Plata, Neuquén, Comodoro Rivadavia, Trelew, Río Gallegos y Bariloche.

MAR DEL PLATA - BUENOS AIRES

Idas

Domingo	Lunes	Martes	Miércoles	Jueves	Viernes	Sábado
	0.25					
	6.10					
9.10	9.10	9.10	9.10	9.10	9.10	9.10
12.00	12.00	12.00	12.00	12.00	12.00	12.00
15.25	15.25	15.25	15.25	15.25	15.25	15.25
16.10						16.10
18.10	18.10	18.10	18.10	18.10	18.10	18.10
19.10					19.10	
21.10	21.10	21.10	21.10	21.10	21.10	21.10
23.00					22.10	
23.30					23.00	
23.40	23.40	23.40	23.40	23.40	23.30	
					23.40	

Regresos

Domingo	Lunes	Martes	Miércoles	Jueves	Viernes	Sábado
	5.00					
8.00	8.00	8.00	8.00	8.00	8.00	8.00
10.50	10.50	10.50	10.50	10.50	10.50	10.50
14.15	14.15	14.15	14.15	14.15	14.15	14.15
15.00						15.00
17.00	17.00	17.00	17.00	17.00	17.00	17.00
18.00					18.00	
20.00	20.00	20.00	20.00	20.00	20.00	20.00
21.50					21.00	
22.20					21.50	
22.30	22.30	22.30	22.30	22.30	22.20	
23.15					22.30	

BAHIA BLANCA - BUENOS AIRES

Idas

Domingo	Lunes	Martes	Miércoles	Jueves	Viernes	Sábado
	8.40		8.40		8.40	
11.25		11.25		11.25		11.25
20.00	20.00	20.00	20.00	20.00	20.00	
		22.30		22.30		

Regresos

Domingo	Lunes	Martes	Miércoles	Jueves	Viernes	Sábado
7.10	7.10	7.10	7.10	7.10	7.10	7.10
		15.45		15.45		
18.30	18.30	18.30	18.30	18.30	18.30	

NEUQUEN - BUENOS AIRES

Idas

Domingo	Lunes	Martes	Miércoles	Jueves	Viernes	Sábado
9.45	9.45	9.45	9.45	9.45	9.45	9.45
	21.15	21.15	21.15	21.15	21.15	

Regresos

Domingo	Lunes	Martes	Miércoles	Jueves	Viernes	Sábado
7.40	7.40	7.40	7.40	7.40	7.40	7.40
	17.05		17.05		17.05	
		18.30		18.30		

BARILOCHE - BUENOS AIRES

Idas

Domingo	Lunes	Martes	Miércoles	Jueves	Viernes	Sábado
13.50	13.50	13.50	13.50	13.50	13.50	13.50
	20.15		20.15		20.15	
20.20						

Regresos

Domingo	Lunes	Martes	Miércoles	Jueves	Viernes	Sábado
11.00	11.00	11.00	11.00	11.00	11.00	11.00
	17.05		17.05		17.05	
17.30						

TRELEW - BUENOS AIRES

Idas

Domingo	Lunes	Martes	Miércoles	Jueves	Viernes	Sábado
10.05	10.05	10.05	10.05	10.05	10.05	10.05
		18.40		18.40		

Regresos

Domingo	Lunes	Martes	Miércoles	Jueves	Viernes	Sábado
7.10	7.10	7.10	7.10	7.10	7.10	7.10
		15.45		15.45		

COR. RIVADAVIA - BUENOS AIRES

Idas

Domingo	Lunes	Martes	Miércoles	Jueves	Viernes	Sábado
11.45	11.45	11.45	11.45	11.45	11.45	11.45

Regresos

Domingo	Lunes	Martes	Miércoles	Jueves	Viernes	Sábado
6.00	6.00	6.00	6.00	6.00	6.00	6.00

RIO GALLEGOS - BUENOS AIRES

Idas

Domingo	Lunes	Martes	Miércoles	Jueves	Viernes	Sábado
10.20	10.20	10.20	10.20	10.20	10.20	10.20

Regresos

Domingo	Lunes	Martes	Miércoles	Jueves	Viernes	Sábado
6.00	6.00	6.00	6.00	6.00	6.00	6.00

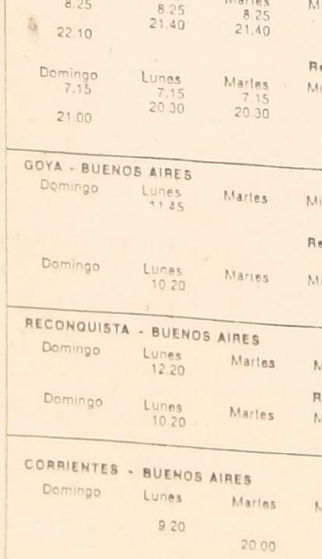

Al litoral, vuélelo por Austral.

Con los mejores horarios a Rosario, Posadas, Sta. Fe, Corrientes, Goya, Paraná, Resistencia y Reconquista.

ROSARIO - BUENOS AIRES

Idas

Domingo	Lunes	Martes	Miércoles	Jueves	Viernes	Sábado
	8.35	8.35	8.35	8.35	8.35	8.35
	10.45		10.45	10.45		
	13.05	13.05	13.05	13.05	13.05	
		14.20		14.20		14.20
	17.05	17.05	17.05	17.05	17.05	17.05
21.15		19.00				19.00
	21.15	21.15	21.15	21.15	21.15	

Regresos

Domingo	Lunes	Martes	Miércoles	Jueves	Viernes	Sábado
	6.45		6.45	6.45		
	7.30	7.30	7.30	7.30	7.30	7.30
		10.00		10.00		10.00
	12.00	12.00	12.00	12.00	12.00	
		15.00				
	16.00	16.00	16.00	16.00	16.00	15.00
20.10	20.10	20.10	20.10	20.10	20.10	16.00

SANTA FE - BUENOS AIRES

Idas

Domingo	Lunes	Martes	Miércoles	Jueves	Viernes	Sábado
	15.25	15.25	15.25	15.25	15.25	15.25
20.10	20.10	20.10	20.10	20.10	20.10	20.10

Regresos

Domingo	Lunes	Martes	Miércoles	Jueves	Viernes	Sábado
	14.15	14.15	14.15	14.15	14.15	14.15
19.00	19.00	19.00	19.00	19.00	19.00	19.00

PARANA - BUENOS AIRES

Idas

Domingo	Lunes	Martes	Miércoles	Jueves	Viernes	Sábado
8.25	8.25	8.25	8.25	8.25	8.25	8.25
	21.40	21.40	21.40	21.40		
22.10					22.50	

Regresos

Domingo	Lunes	Martes	Miércoles	Jueves	Viernes	Sábado
7.15	7.15	7.15	7.15	7.15	7.15	7.15
	20.30	20.30	20.30	20.30		
21.00					21.40	

GOYA - BUENOS AIRES

Idas

Domingo	Lunes	Martes	Miércoles	Jueves	Viernes	Sábado
	11.45		11.45		11.45	

Regresos

Domingo	Lunes	Martes	Miércoles	Jueves	Viernes	Sábado
	10.20		10.20		10.20	

RECONQUISTA - BUENOS AIRES

Idas

Domingo	Lunes	Martes	Miércoles	Jueves	Viernes	Sábado
	12.20		12.20		12.20	

Regresos

Domingo	Lunes	Martes	Miércoles	Jueves	Viernes	Sábado
	10.20		10.20		10.20	

CORRIENTES - BUENOS AIRES

Idas

Domingo	Lunes	Martes	Miércoles	Jueves	Viernes	Sábado
	9.20		9.20	9.20	8.25	
		20.00				20.00

Regresos

Domingo	Lunes	Martes	Miércoles	Jueves	Viernes	Sábado
	6.45		6.45	6.45	6.45	
		18.20				18.20

RESISTENCIA - BUENOS AIRES

Idas

Domingo	Lunes	Martes	Miércoles	Jueves	Viernes	Sábado
16.00		8.40				8.40
	20.00	17.35	20.00	20.00	20.00	17.35

Regresos

Domingo	Lunes	Martes	Miércoles	Jueves	Viernes	Sábado
		7.00				7.00
14.20		15.00				15.00
	18.20		18.20	18.20	18.20	

POSADAS - BUENOS AIRES

Idas

Domingo	Lunes	Martes	Miércoles	Jueves	Viernes	Sábado
10.45	8.45		8.45		8.45	
		12.45				
19.55	19.55	19.55	19.55	12.45 19.55	19.55	12.45 19.55

Regresos

Domingo	Lunes	Martes	Miércoles	Jueves	Viernes	Sábado
9.00	7.00		7.00		7.00	
		10.00				10.00
18.10	18.10	18.10	18.10	10.00 18.10	18.10	18.10

Hirieron de bala a 22 estudiantes en Panamá

Hubo violentas protestas contra el ex sha

PANAMA, 3 (UPI). — La guardia nacional, empleando escopetas, hirió a 22 estudiantes para dispersar los motines contra el depuesto sha Mohammed Reza Pahlevi en el Instituto Nacional, dijeron las autoridades.

La guardia nacional dijo que 2_ estudiantes habían sido atendidos en el hospital de Santo Tomás de heridas de perdigones.

Un soldado sufrió heridas en la cabeza, por una pedrada de los iracundos estudiantes en la manifestación de esta mañana.

El Instituto Nacional, el principal establecimiento de educación secundaria de Panamá, ha sido foco del descontento y manifestaciones políticas.

Hace dos semanas sus estudiantes participaron durante cinco días en demostraciones de protesta contra la llegada del ex monarca a la isla Contadora.

Anteriormente ,unos 300 estudiantes del liceo Richard Neumann levantaron barricadas para interumpir el tránsito, y gritaron contra el sha, contra el jefe de la guardia nacional, general Omar Torrijos, y contra el presidente Arístides Royo.

No se dio cuenta de incidentes de violencia en el liceo Richard Neumann.

Los estudiantes, que en su mayoría están contra el gobierno, han venido utilizando como pretexto para sus demostraciones la llegada del sha, que se encuentra en Panamá desde el 15 de diciembre.

Las demostraciones fueron interrumpidas por la suspensión de clases debido a las vacaciones de fin de año.

La inflación en Chile en 1979 llegó al 38,9%

SANTIAGO (Chile) 3. (UPI.) — La inflación en Chile durante 1979 llegó al 38,9 por ciento, informó hoy el director de Estadísticas, Sergio Chaparro.

El funcionario dijo que el índice de precios al consumidor experimentó una variación del 2.2 por ciento en el mes de diciembre.

La inflación en 1978 había alcanzado en diciembre de ese año un 1,5 por ciento, en tanto que la tasa anual se elevó al 30,3 por ciento.

Chaparro, precisó que la variación en diciembre último fue en alimentación 0,5 por ciento, vivienda, 1 por ciento, vestuario, 1 por ciento y varios 0,6 por ciento.

Un nuevo triunfo en el parlamento logró Begin

Fracasó un intento de la oposición para hacer caer al gobierno. Severa advertencia de Dayán

JERUSALEN, 3 (UPI) — Los Los partidos opositores trataron hoy pero fracasaron en su intento por hacer caer al gobierno por la ilegalidad de un puesto de avanzada, que ha llegado a simbolizar los esfuerzos de colonización judía de los territorios árabes ocupados.

El ex ministro de Relaciones Exteriores, Moshé Dayán, votó junto con el gobierno, pero le advirtió que no dé la impresión de "tratar de enterrar a la población árabe con puestos de avanzada judíos" en la ocupada margen occidental del río Jordán.

El primer ministro Menachem Begin derrotó fácilmente las cuatro mociones de no confianza que fueron presentadas contra él en el Knesset (parlamento). Una fue vencida por 60 votos contra 43, con tres abstenciones. La derrota de las mociones no causó sorpresa alguna, dado que Begin controla 65 de las 120 bancas del Knesset.

Las últimas acciones contra la coalición de 30 meses tuvieron lugar cuatro días después que el gobierno ignoró el consejo de su Ministerio de Justicia, y por segunda vez prorrogó la orden judicial de evacuación de Elon Moreh.

El 22 de octubre pasado la Corte Suprema declaró ilegal al sentamiento, y dio a las familias hasta el 30 de noviembre para evacuarlo. Los colonizadores se negaron. Begin les dio entonces plazo hasta mañana, mientras se iniciaba la construcción de un puesto remplazante en el vecino monte Kabir.

El nuevo asentamiento no ha quedado terminado y el gabinete dio a los colonizadores cinco semanas más, hasta comienzos del mes próximo.

Anoche, una topadora que trabajó iluminándose con la luz de la luna llena, inició la limpieza del terreno para la construcción de 500 unidades de viviendas para el asentamiento de Kiryat Arba, en la margen occidental, cerca de Hebrón, y en un terreno que los árabes locales sostienen que pertenece a la aldea de Bani Naim.

Un testigo citó a un residente judío diciendo que la operación comenzó en horas de la noche, "porque los colonizadores temían que los árabes iban a impedírselo". Las obras comenzaron una semana después que Begin visitó Kiryat Arba.

Denuncian una acentuada recesión en la demanda de productos textiles

BUENOS AIRES, 3 (NA). — La Federación de Industrias Textiles Argentinas (FITA), trazo en un documento un crítico panorama del sector y puso de relieve, entre otras características, la existencia de una "acentuada recesión en la demanda de productos" que a su juicio se acentuó en el último trimestre de 1979 a raíz de "una manifiesta retracción en el mercado interno".

La declaración de FITA destaca asimismo la "imposibilidad, por parte de la industria, de colocar sus manufacturas en el exterior", primordialmente por el "desfasaje de los costos" con relación a las paridades cambiarias", y tambien por las políticas "restrictivas", que llegan a limitaciones cuantitativas impuestas a la importación, por nuestros principales compradores externos.

"Este panorama —agrega la declaración— se ve agudizado por los problemas de orden financiero que adolecen las empresas del sector, afectando a establecimientos textiles sólidos y con estructuras modernas y competitivas".

En relación a la importación, el comunicado destaca que "la oferta adicional de significativo volumen, pesa negativamente en un mercado caracterizado por una demanda deprimida".

Al respecto FITA puntualiza "la satisfacción por la receptividad que esta inquietud ha merecido por parte de las máximas autoridades económicas del país, y su formal promesa de contemplar, sin alterar la filosofía aperturista, la rápida y efectiva adopción de mecanismos tendientes a evitar la competencia desleal de la importación".

"En tal sentido —continúa el comunicado— en el ámbito de la Subsecretaría de Comercio Exterior, se constituyó una comisión con la participación de FITA, cuyo cometido consiste en analizar y concretar la puesta en práctica de mecanismos que atiendan a tal finalidad".

Por último, la FITA pone de relieve que el "industrial textil argentino no va a renunciar fácilmente a su vocación de seguir siéndolo" por lo que aguarda la pronta adopción de soluciones que permitan superar la "difícil situación por la que atraviesa el sector".

Un breve paro de protesta hizo un sector de la EFA

Personal de conducción de locomotoras hizo serios cargos por falta de seguridad laboral

BUENOS AIRES, 3 (NA). — El personal de conducción de locomotoras nucleado por la seccional Victoria de La Fraternidad concretó esta tarde un paro de actividades de diez minutos como repudio por la muerte de un maquinista a raíz de un accidente y la falta de seguridad en el trabajo, según informaron medios sindicales.

La medida había sido anunciada previamente en una conferencia de prensa en la que se explicó que la decisión se adoptó "debido al estado de irritación y nervios" del personal por la falta de seguridad, cuya responsabilidad atribuyeron a la Empresa Ferrocarriles Argentinos.

Los sindicalistas dijeron que la fragilidad del sistema de señalización y barreras, sumado a las fallas en los frenos, provocan cotidianamente accidentes mortales, y afirmaron que en 1979 fallecieron más de quinientas personas, a un promedio de una y media por día, incluidos seis maquinistas, en tragedias ferroviarias.

En la reunión de prensa realizada en la seccional Victoria de La Fraternidad, los dirigentes dijeron que Ferrocarriles Argentinos tiene su "cuota de responsabilidad" por la situación, y señalaron que las gestiones realizadas ante la empresa fueron infructuosas, pues ésta alegó falta de personal y medios técnicos para garantizar la seguridad en el trabajo.

Durante la reunión de prensa se dio a conocer un comunicado en el que la seccional Victoria informó acerca del "fallecimiento de un trabajador afiliado a esta entidad gremial como consecuencia de un accidente de trabajo del que nunca estamos librados los conductores de trenes eléctricos".

"Si tal hecho hubiera sido obra del infortunio —prosigue el documento— o de los riesgos propios que entraña nuestra profesión, lo lamentaríamos, pero el hecho en cuestión reviste consecuencias más graves aún, por cuanto es en este caso la empresa la causante principal de un hecho que hoy nos duele profundamente".

"El compañero Eduardo Rosales —consigna el comunicado— que falleció esta madrugada, sufrió un accidente el 1 de octubre del año pasado arrollando a un niño en la estación Lisandro de la Torre, y donde los tejidos que lindan con las vías están todavía rotos y el agujero es utilizado por una cantidad considerable de niños que van a practicar deportes a ese lugar".

Tras referir que el accidente se produjo cuando un niño se acercó a las vías para buscar la pelota con la que jugaba, se informa que el suceso "produjo en nuestro compañero desaparecido un shock nervioso que le provocó un estado de amnesia y le paralizó totalmente el hígado, estado que posteriormente desembocó en cirrosis", y le provocó la muerte.

Advierte luego el comunicado que "el público usuario debe saber que las condiciones de trabajo han desmejorado notablemente desde un tiempo a esta parte, poniendo en riesgo permanente no sólo nuestras vidas sino también las de los pasajeros".

"Tejidos rotos, brazos de barreras cortos, barreras automáticas clausuradas —sigue el documento— impulsan a los automovilistas y peatones a trasponer las vías con imprudencia, y conforma un cuadro de situaciones que está produciendo un accidente cada 30 ó 40 horas, con el agravante de que las enfermedades siquicas y nerviosas como consecuencia de esta situación no son reconocidas por el seguro, que sólo contempla lesiones físicas".

Señalan luego los sindicalistas que "uno de los nuestros ha caído sirviendo a una empresa que no es sensible a nuestras necesidades ni a las del público usuario, que asiste a estos hechos sin comprender bien quiénes son los verdaderos responsables y causantes de estos hechos que nos irrita y nos duele a todos. Alguien tendrá que responder por esta vida tronchada innecesariamente, porque la vida es lo más sagrado que tienen los hombres".

Durante la conferencia de prensa, los voceros de los maquinistas dijeron que la presión con que trabajan muchos de ellos es muy grande, y citaron el caso de uno de ellos con treinta años de servicios que protagonizó sin intención accidentes en los que murieron treinta y seis personas.

También aludieron a la fragilidad del sistema automático de señalización y de barreras, expresando que lo obsoleto del material provoca fallas que derivan en accidentes fatales.

"Si oras humilde e incesantemente por la paz, la Paz del Señor estará con nosotros"

Padre PIO de Pietralcina

Se registraron 5 temblores más en las islas Azores

ANGRA DO HEROISMO (Islas Azores), 3 (UPI). — Cinco temblores leves afectaron hoy al archipiélago de las islas Azores, donde el día de Año Nuevo un terremoto causó daños por unos 20 millones de dólares, destruyendo localidades enteras de casas centenarias construidas con piedra.

Las autoridades regionales confirmaron 51 muertes con la recuperación de otros dos cadáveres en la isla Terceira y Sao Jorge, en el Atlántico medio, mientras 200 heridos seguían internados, 84 de ellos en estado grave.

Unas 20.000 personas quedaron sin hogar.

Los funcionarios de Salud Pública dijeron temer brotes de viruela y sarampión entre los niños debido a la falta de higiene en los colegios e improvisaron campamentos de carpas de color verde y amarillo donde los sobrevivientes se refugian de la lluvia, el viento y la niebla.

El agua tiene que ser acarreada en muchas localidades y la electricidad no podrá ser restaurada en las islas durante una semana ó 10 días. Los comercios están cerrados y todos los alimentos están siendo traídos por avión desde Portugal, 1.600 kilómetros al este.

Sólo la base aérea norteamericano - portuguesa Lajes y los pocos edificios modernos de concreto de las islas Terceira, Sao Jorge y Graciosa soportaron el embate del terremoto que registró 7 grados en la escala abierta de Richter.

Los temblores posteriores al terremoto se produjeron entre las 12.50 y las 7.27 A. M. fueron leves y no causaron más muertes ni heridos, pero asustaron a los sobrevivientes que, despertados por el último y más fuerte de los temblores, corrieron de sus camas hacia lugares abiertos.

Las autoridades ordenaron que los edificios inestables que siguen en pie sean demolidos como medida de precaución.

"Parece una ciudad bombardeada", comentó Manuel Martins, de 26 años de edad, que recorra una calle de Angra Do Heroismo, la capital de 500 años de antigüedad de la isla Terceira, donde viven unas 30.000 personas.

Khomeini

(Viene de la Pág. 1ª)

manos del ministerio de Relaciones Exteriores", dijo en forma ambigua un funcionario de las Naciones Unidas, aunque dejó abierta la posibilidad de la reunión.

Dijo además que, por razones de seguridad, sólo se darán los detalles de las actividades de Waldheim "poco antes de que ocurran".

Los ataques de la prensa contra la visita de Walheim empezaron a disminuir, habiendo desaparecido casi las fotografías de sus pasadas relaciones con el sha y, en general, parecería que está mejorando la atmósfera que rodea la misión del diplomático.

Waldheim declaró que ha logrado "algún progreso" en las discusiones que sostuvo hoy con el ministro de Relaciones Exteriores, Sadegh Ghotbzadeh, pero se negó a comentar si habían hablado de los rehenes norteamericanos.

Eso está de acuerdo con su política de negociaciones silenciosas, es decir, de no hablar en público de los asuntos que están bajo discusión.

Los 50 norteamericanos detenidos en la embajada y otros tres detenidos en el ministerio de Relaciones Exteriores, entre ellos el Encargado de Negocios Bruce Laingen, cumplieron hoy dos meses en poder de sus captores.

El juez Martín Anzoategui hizo un pedido en torno de personas desaparecidas

BUENOS AIRES, 3 (NA). — El juez federal Martín Anzoategui requirió a la Cámara del Crimen profundizar la investigación sobre el paradero de las personas que figuraron como desaparecidas en las listas publicadas por entidades vinculadas a la defensa de los derechos humanos, según se informó hoy en el Palacio de Justicia.

La requisitoria del juez se funda en que "algunos de los supuestos desaparecidos" pueden encontrarse "en libertad, detenidos legalmente, en el extranjero o hayan resultado muertos en cualquier circunstancia".

Anzoategui recomendó asimismo investigar las actividades de entidades como la Asamblea Permanente por los derechos Humanos, y Liga Argentina de los Derechos del Hombre, en lo vinculado a su financiamiento, campañas de publicidad y asistencia a familiares de supuestos desaparecidos.

La presentación de Anzoategui, que fue realizada ante la Cámara del Crimen para que intervenga la justicia de instrucción ordinaria, señala que tras un análisis de las actuaciones que instruyó en una causa por denuncia de la madre de una desaparecida, "corresponde extraer testimonios, desglosar documentación y reunir constancias para una investigación más profunda al respecto".

Anzoategui sostuvo su presunción de que en las listas de desaparecidos publicadas el año pasado figuran personas que "estan en libertad, detenidas legalmete ya sea a disposición del Poder Ejecutivo o bajo proceso, o han resultado muertas, heridas o aprehendidas en acciones de lucha antisuversiva, o se mantienen prófugas en el extranjero y regresan clandestinamente a nuestro territorio".

El magistrado, que en setiembre del año pasado dispuso allanar las sedes de la Asamblea Permanente de los Derechos Humanos y de la Liga Argentina de los Derechos del Hombre, considero pertinente complementar la investigación que realizó con la intervención de la Justicia de Instrucción Ordinaria.

La solicitud de Anzoategui determinó el inicio de un proceso en la Cámara del Crimen en el que se dio intervención al juez de Instrucción Nº 2, Dr. René Daffis Niklison, según, una información oficial.

Una versión señaló que Daffis Niklison recibió hoy las actuaciones y que tras su estudio dictaría las primeras medidas.

En Grecia se registraron tres sismos

ATENAS, 3 (UPI). — Tres temblores de tierra que registraron entre 3,5 y 4,8 en la escala abierta de Richter afectaron hoy las localidades de Larisa y Volos, en el centro de Grecia, informó el observatorio Atenas.

La policía dijo que no hubo informes de daños ni víctimas a causa de los temblores.

Estado del tiempo

PRONOSTICO OFICIAL

El Servicio Meteorológico Nacional, dependiente de Fuerza Aérea Argentina anuncia para hoy: **Caluroso con nubosidad variable y tormentas aisladas.**

Temperatura máxima pronosticada, alrededor de: 34º

AYER:

Mínima: 20.0º a las 02.40
Máxima: 34,7º a las 16.30

pensados para usted.

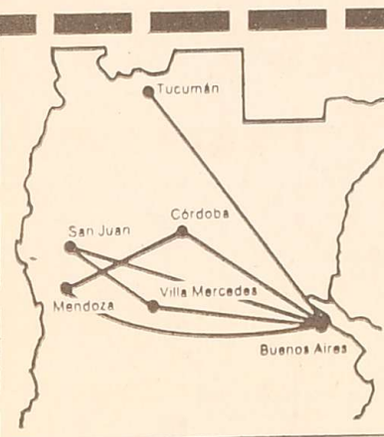

Al noroeste, vuélelo por Austral.

Con mejores opciones para la gente de negocios y una mayor cobertura a Córdoba, Mendoza, Tucumán, Villa Mercedes y San Juan.

CORDOBA - BUENOS AIRES

Domingo	Lunes	Martes	Idas Miércoles	Jueves	Viernes	Sábado
9.00	9.00	9.00	9.00	9.00	9.00	9.00
16.25	16.25	16.25	16.25	16.25	16.25	16.25
17.50	17.50	17.50	17.50	17.50	17.50	17.50
20.30	20.30	20.30	20.30	20.30	20.30	20.30
			Regresos			
Domingo	Lunes	Martes	Miércoles	Jueves	Viernes	Sábado
7.30	7.30	7.30	7.30	7.30	7.30	7.30
12.30	12.30	12.30	12.30	12.30	12.30	12.30
16.20	16.20	16.20	16.20	16.20	16.20	16.20
19.00	19.00	19.00	19.00	19.00	19.00	19.00

TUCUMAN - BUENOS AIRES

Domingo	Lunes	Martes	Idas Miércoles	Jueves	Viernes	Sábado
9.10	9.10	9.10	9.10	9.10	9.10	9.10
20.10	20.10	20.10	20.10	20.10	20.10	20.10
			Regresos			
Domingo	Lunes	Martes	Miércoles	Jueves	Viernes	Sábado
7.00	7.00	7.00	7.00	7.00	7.00	7.00
18.00	18.00	18.00	18.00	18.00	18.00	18.00

MENDOZA - BUENOS AIRES

Domingo	Lunes	Martes	Idas Miércoles	Jueves	Viernes	Sábado
	8.35	8.35	8.35	8.35	8.35	
15.15	15.15	15.15	15.15	15.15	15.15	15.15
20.05	20.05	20.05	20.05	20.05	20.05	20.05
			Regresos			
Domingo	Lunes	Martes	Miércoles	Jueves	Viernes	Sábado
	6.30	6.30	6.30	6.30	6.30	
12.30	12.30	12.30	12.30	12.30	12.30	12.30
18.00	18.00	18.00	18.00	18.00	18.00	18.00

VILLA MERCEDES - BUENOS AIRES

Domingo	Lunes	Martes	Idas Miércoles	Jueves	Viernes	Sábado
		11.20		11.20		11.20
			Regresos			
Domingo	Lunes	Martes	Miércoles	Jueves	Viernes	Sábado
		7.30		7.30		7.30

SAN JUAN - BUENOS AIRES

Domingo	Lunes	Martes	Idas Miércoles	Jueves	Viernes	Sábado
	13.05	10.15	13.05	10.15	13.05	10.15
20.25						
			Regresos			
Domingo	Lunes	Martes	Miércoles	Jueves	Viernes	Sábado
		7.30		7.30		7.30
18.20	11.00		11.00		11.00	

VUELOS NOCTURNOS CON EL 40% DE DESCUENTO

ZONA SUR	Idas		
Trelew - Buenos Aires		Jueves	1.45
Neuquén - Buenos Aires		Viernes	1.05
Comodoro Rivadavia - Bahía Blanca		Miércoles	2.15
Bahía Blanca - Buenos Aires		Miércoles	3.55
Mar del Plata - Buenos Aires		Viernes	3.10
	Regresos		
Buenos Aires - Mar del Plata		Sábado	23.00
Buenos Aires - Bahía Blanca		Martes	23.00
Bahía Blanca - Comodoro Rivadavia		Miércoles	0.30
Buenos Aires - Neuquén		Jueves	23.00
Buenos Aires - Trelew		Miércoles	23.30
ZONA LITORAL	Idas		
Posadas - Buenos Aires		Martes	1.15
Resistencia - Buenos Aires		Lunes	1.30
Mar del Plata - Rosario		Miércoles-Viernes	3.00
Rosario - Buenos Aires		Miércoles-Viernes	4.30
	Regresos		
Buenos Aires - Rosario		Lunes-Viernes	22.30
Rosario - Mar del Plata		Lunes-Viernes	23.35
Buenos Aires - Resistencia		Domingo	23.50
Buenos Aires - Posadas		Lunes	23.30
ZONA NOROESTE	Idas		
San Juan - Mar del Plata		Viernes	1.05
San Juan - Buenos Aires		Domingo	2.20
Mar del Plata - Córdoba		Miércoles-Domingo	2.40
Mar del Plata - Tucumán		Martes-Sábado	1.05
Mar del Plata - Mendoza		Lunes-Jueves	1.50
Tucumán - Buenos Aires		Martes-Sábado	3.35
Mendoza - Buenos Aires		Lunes-Jueves	3.55
Córdoba - Buenos Aires		Miércoles-Domingo	4.25
	Regresos		
Buenos Aires - Córdoba		Miércoles-Domingo	22.30
Buenos Aires - Mendoza		Martes-Sábado	22.30
Buenos Aires - Tucumán		Martes-Jueves	22.20
Mendoza - Mar del Plata		Miércoles-Domingo	0.35
Tucumán - Mar del Plata		Miércoles-Viernes	0.30
Córdoba - Mar del Plata		Miércoles-Domingo	23.59
Buenos Aires - San Juan		Jueves	23.00
Mar del Plata - San Juan		Domingo	0.10

Ahora, viaje por negocios o por placer, Austral tiene un horario bien pensado para usted.

Al país, vuélelo por Austral. En las fechas y horas que usted elija. Ida y vuelta.
De día, o de noche (con el 40% de descuento).
Solo, o en familia (con el Plan Familiar Austral),
y con la eficiencia de siempre.
Piense en Austral.
Y en sus nuevos y comodísimos horarios, bien pensados para usted.

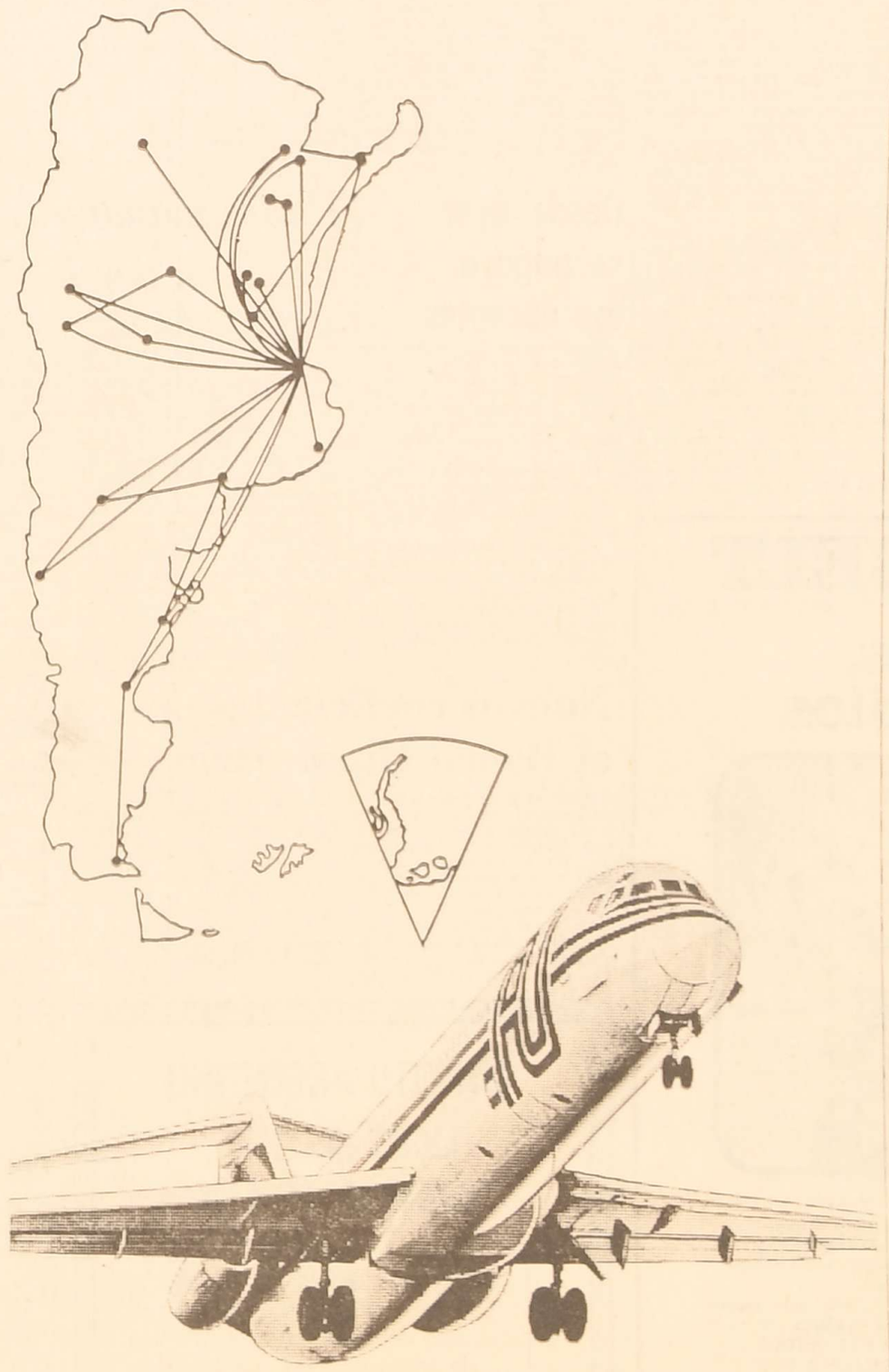

Mar del Plata rige a partir del 28.12.79. Resto del país a partir del 2.1.80.

AUSTRAL

Dodge MESCHINI RIOJA 1448 Tel. 250800 - MZA.

Aclaran conceptos en materia universitaria

Aurelio Alvarez Lloret, quien se desempeñara como secretario de Acción Social de la Universidad Nacional de Cuyo durante la gestión ministerial del doctor Oscar Ivanissevich, hizo llegar a LOS ANDES una nota en la que hace referencia a declaraciones recientes del rector de la UNC, doctor Pedro Santos Martínez, solicitando la publicación —dice— "de la siguiente aclaración y rectificación:

"En LOS ANDES del 30-12-79, así como en otros medios de comunicación, apareció un mensaje del rector de la Universidad Nacional de Cuyo en el que afirma que "hace tres años, la Argentina encontró a sus casas de altos estudios disfrazadas de hippies. Barbas, proclamas, palabrotas, sucias por fuera y por dentro; desvirtuadas sus funciones, subvertidas sus jerarquías". "Ha sido nuestra tarea volverla a su cauce".

"Como uno de quienes realmente contribuyeron a volver a la Universidad a la normalidad, me permito recordar públicamente que en 1976, hace tres años, la Universidad no estaba disfrazada ya de hippies, ni abundaban las barbas, ni las proclamas, ni las palabrotas. Todo ese caos terminó en 1975 merced a la gestión ministerial del Doctor Oscar Ivanissevich y del secretario de Educación, profesor Carlos Frattini, que sucedieron al doctor Jorge Taiana.

"Entre nosotros, el desorden imperante en la Universidad, estaba asociado a una estructura académica subversiva que imponía el sistema de "áreas", desplazando a la autoridad sustimida al profesor, a una masa amorfa pero obediente constituida por algunos docentes, los docentes y especialmente alumnos. Eran una justa, palabra que traducida al ruso es soviet", manejada por un coordinador que en los países comunistas se llama "comisario". Toda esa estructura fue anulada sin efecto en la Universidad Nacional de Cuyo por la Ordenanza Nº 2 del 28 de febrero de 1975. Ella derogó a la Ordenanza 24/1974 que había instituido el sistema de áreas y estableció que las Facultades habrían de tener a la Cátedra y al Instituto de Investigación como elementos básicos de su estructura académica.

"Mientras tanto, en la Universidad de Buenos Aires la acción de saneamiento del ministro Ivanissevich y del secretario Frattini, a través del interventor Dr. Ottalaggano trascendía a todo el país.

"Durante 1975 en Cuyo se modificaron planes de estudio, se separó a personal docente que había colaborado con la subversión y se fueron tomando otras medidas que implicaban un reordenamiento a fondo de la Universidad. Todo ese proceso fue acompañado y apoyado por las autoridades locales del Ejército y de la Aeronáutica quienes pueden atestiguar lo que aquí se manifiesta. Lamentablemente los principales gestores de la restauración universitaria debieron abandonar sus tareas al sucumbir el rector a presiones de la izquierda y la politiquería local, tal como lo hice público en aquella ocasión por todos los medios de difusión.

"Al referirme a esa época de lucha quiero destacar que hubieron muy pocos profesores dispuestos a arriesgarse para destruir la penetración marxista que se había implantado mientras el terrorismo desangraba al país.

"Producida la revolución de marzo de 1976, el rector interventor militar completó hondamente el proceso iniciado y aún en ese período muy pocos estuvieron dispuestos a colaborar en cargos de responsabilidad para encauzar definitivamente la vida universitaria".

Finalmente, la nota dice: Después todo fue muy fácil, y quienes no colaboraron en aquellas horas duras no pueden arrogarse hoy una función que no cumplieron".

Tarjetas para el sistema medido de estacionamiento

En la Municipalidad de la Capital se iniciará el lunes la venta de tarjetas para el estacionamiento medido de automotores en tramos céntricos de las avenidas San Martín y Las Heras, modalidad que estará autorizada a partir del 14.

Los talonarios podrán adquirirse en la Dirección de Rentas de la Comuna, en la planta baja del edificio de 9 de Julio Nº 500, dentro de los horarios fijados para la atención del público.

Cada tarjeta de las diez del talonario tiene un costo de $ 1.000. Se venderán únicamente los talonarios completos, que tienen un importe de $ 10.000.

Con la habilitación del sistema quedarán automáticamente sin efecto los permisos extendidos por los organismos oficiales para libre estacionamiento en la zona afectada. En avenida San Martín, el estacionamiento medido regirá entre calles Rondeau y Corrientes, en el costado este y entre Pedro Molina y Barcala, en el costado oeste. En avenida Las Heras, regirá únicamente en el costado sur, desde calle 25 de Mayo hasta avenida San Martín. Mediante la ubicación de la tarjeta adhesiva sobre el parabrisas, se podrá dejar el vehículo estacionado por dos horas, en los períodos comprendidos entre las 7 y las 21 de los días hábiles, y las 7 y las 13 de los sábados. La hora en que el vehículo fue estacionado se marcará sobre el diagrama de un reloj impreso en la boleta.

El museo Moyano ofrece una muestra educativa

El Museo de Ciencias Naturales y Antoropológicas "Juan Cornelio Moyano", presenta en su sala de exposiciones temporarias una nueva muestra referida al "Servicio educativo" que dicho organismo brinda como apoyo a las actividades educativas, durante el transcurso del año escolar.

El material de referencia abarca temas vinculados al quehacer de las ciencias naturales y antropológicas, por lo que satisface y llena las necesidades de numerosos docentes que desean completar con estos elementos ilustrativos, los temas de sus respectivos programas de enseñanza, tanto en el nivel primario como secundario y terciario.

En el recorrido por los distintos sectores de la exposición pueden verse cajas perfectamente acondicionadas para la exhibición de minerales argentinos y en especial de la provincia.

También se observa una serie de animales "taxidermizados", en especial aves y mamíferos, que en algunas oportunidades han salido del museo para su reconocimiento y descripción entre numerosos estudiantes de nuestro medio. Animales menores, como son insectos, arácnidos, crustáceos, equinodermos y otros, completan este servicio de apoyo a las escuelas.

Una colección de picos y patas de aves, hablan de una gran capacidad de adaptación de estos vertebrados al medio en que viven, sea acuático o aéreo-terrestre, al alimento que ingiere, etc.

Igualmente los esqueletos que permiten visualizar el aparato de sostén propio de algunos animales y que evidencian la estrecha relación entre estructura y función. Se incluye también una cadena alimentaria donde es fácil apreciar una serie de seres vivos relacionados de tal manera que uno come al que le precede en la cadena y a su vez puede ser comido por el que le sigue. Tal el caso de la semilla que es comida por el roedor, el cual es presa de una culebra y ésta de un ave rapaz.

El material antropológico ocupa, asimismo, un lugar en la muestra ya que es requerido por docentes y alumnos en reiteradas oportunidades. Se ven puntas de flecha que permiten estudiar culturas indígenas; fragmentos de cerámicas que hablan de un grado de cultura más elevado en la escala del desarrollo humano (neolítico) que la sola presencia de las puntas de flecha (paleolítico).

Completan este sector la muestra de cesterías y adornos de plumas. Se ha incorporado recientemente una colección de diapositivas didácticas que eventualmente son facilitadas a maestros y profesores.

A través de esta muestra el Museo Juan Cornelio Moyano hace conocer al público el material que es cedido en préstamo por intermedio de su servicio educativo.

En consecuencia y aprovechando la finalización del año lectivo invitó a los docentes y alumnos, tanto de Capital como de los departamentos, a que se acerquen al museo y puedan conocer el material didáctico de préstamo e incluirlo en las actividades a planificar para el próximo ciclo escolar.

Finalmente se recuerda que el museo, ubicado en el subsuelo de plaza Independencia, puede ser visitado de martes a viernes de 8 a 14 y de 15 a 20 y los sábados y domingos de 16.30 a 20. La entrada es libre.

Generación de energía eléctrica en centrales de servicio público. Años 1978 y 1979

En millones de KWh

	1978	1979	Variación Absoluta	Variación %
Enero	2 277	2.738	461	20.2
Febrero	1 956	2.358	401	20.5
Marzo	2 314	2 733	419	18.1
Abril	2 190	2.592	401	18,4
Mayo	2 360	2.717	357	15,1
Junio	2 437	2.824	387	15,9
Julio	2 538	2.806	269	10,6
Agosto	2 549	2.869	320	12,6
Setiembre	2 458	2.770	312	12,1
Octubre	2 563	–	–	–
Noviembre	2 533	–	–	–
Diciembre	2.706	–	–	–

FUENTE FIDE en base a datos de la Secretaría de Energía

La generación de energía eléctrica en 1978 y 1979, ocho meses

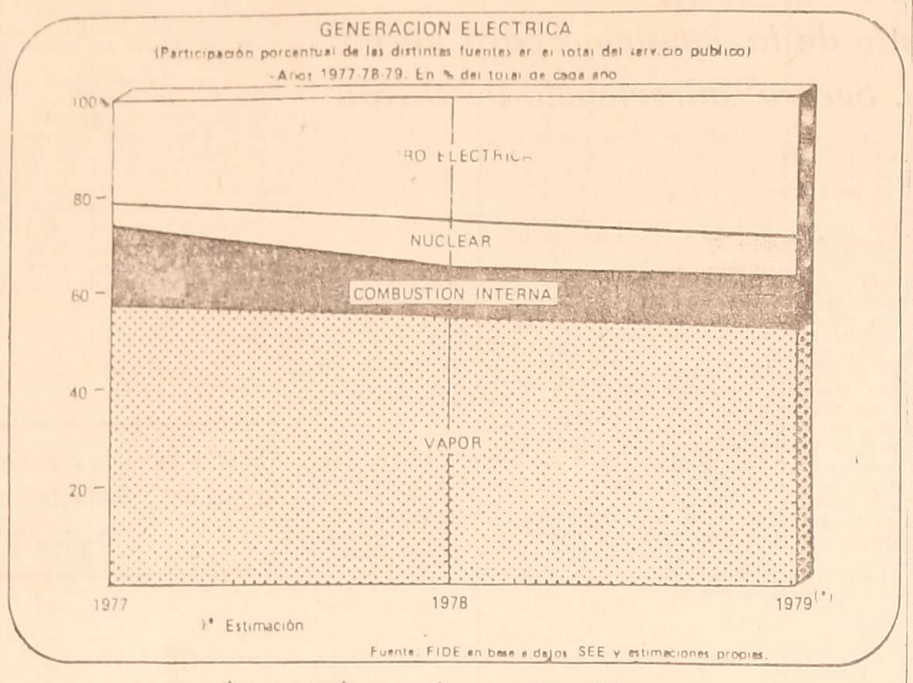

Las proporciones en la generación eléctrica.

Aumenta la generación de energía eléctrica

Según un estudio de la Fundación de Investigaciones para el Desarrollo en base a datos de la Secretaría de Estado de Energía y estimaciones propias, durante los primeros ocho meses de 1979 se generaron 21.643,7 millones de kilovatios hora de energía eléctrica en el país, desde centrales de servicio público.

Ello significó un aumento del 16,2 por ciento con respecto a igual período de 1978.

Predominan siempre las fuentes de origen térmico con un 63,8 por ciento del total y le siguieron la de origen hidroeléctrico con el 27,8 por ciento y la nuclear con el 8,4. Se expresa en el informe que se muestra así un paulatino retroceso relativo de las fuentes térmicas y un avance de la generación de origen hídrico, en tanto en igual período de 1977 esta última fuente asumía el 18,6 por ciento y en 1978 el 23,4.

Esa mayor participación se debe a la habilitación del dique de Futaleufú, la paulatina entrada en servicio de Planicie Banderita y la incorporación desde setiembre de la primera turbina de Salto Grande.

Esas obras fueron decididas e iniciadas a principios de la anterior década. El proceso, no obstante, registra atraso debido a la demora, se dice, en concretar inversiones como en los casos de los diques Los Reyunos, Agua del Toro, Alicurá y otros.

Entidades de bien público

Club Argentino "Martín Fierro". — Informó que en reciente asamblea general procedió a renovar sus autoridades. La comisión directiva de la entidad quedó constituida de la siguiente forma: presidente, doctor Jorge Alvarez; vicepresidente, escribano José Damián Fernández; secretario de gobierno, ingeniero Joaquín Larzábal; secretario de actas, doctor Roberto Zogbi; secretario de finanzas, señor Félix Martínez; secretario de Relaciones Públicas y Prensa, señor Alberto Rodríguez; secretario de cultura, señor Rolando Rodríguez; revisores de cuentas, señores José Fernández y Victorio Levatino y doctor Augusto González Gimberg; tribunal de honor, doctores Fernando Gil Posleman y Marcelo Zogbi y señor Samuel Kemelmajer.

Préstamo para el acueducto Luján-Maipú

Se ha dado fin —según pudimos informarnos— al proyecto del acueducto Luján-Maipú, obra que se realizará mediante un préstamo del Banco Nacional de Desarrollo por 12 millones de dólares.

En ese proyecto está incluído la planta potabilizadora y la red de distribución en un amplio sector de los departamentos Luján y Maipú, y parcialmente Godoy Cruz.

Mediante esa obra próxima a ejecutarse, se posibilitará el incremento del servicio a un elevado número de pobladores afincados en nuevos barrios de los municipios mencionados. Además, pondrá término, a la escasez que se observa actualmente en determinados sectores.

Desde ayer se paga a los docentes

Quedó subsanado el inconveniente que originó la postergación en 24 horas, del pago de haberes de diciembre a docentes y no docentes de la Provincia, situación de la que dimos cuenta en nuestra edición de ayer.

La tarea comenzó en la víspera, en tanto se nos informó que han sido giradas las planillas correspondientes a las sucursales bancarias.

También se han enviado las planillas para pago a docentes remplazantes de educación medio por noviembre pasado.

Para cumplimentar dicha tarea, el personal administrativo cumplió horarios especiales de labor.

Nuevos coeficientes en el Banco Hipotecario

Hasta el 31 de junio el Banco Hipotecario Nacional aplicará a las deudas actuales y servicios vigentes al 31 de diciembre de 1979 el coeficiente 1,4225. Ese valor representa el 42 por ciento de incremento para los últimos seis meses.

En cuanto a los préstamos que no fueron alcanzados debido a la fecha de contrato por las anteriores actualizaciones recibirán estos coeficientes:

Agosto	1979	1.2896
Setiembre	1979	1.1698
Octubre	1979	1.1249
Noviembre	1979	1.0815
Diciembre	1979	1.0400

Los coeficientes determinados revisten carácter definitivo para el período de aplicación, de acuerdo con lo dispuesto por la Circular 7.79 del Banco Hipotecario.

Habrá mañana fiesta de Reyes en barrio UNIMEV

Representantes de distintos edificios en torres del complejo UNIMEV, de Guaymallén visitaron nuestra casa para dar a conocer una iniciativa que se pondrá en práctica por primera vez en el barrio. Se trata de la representación de la noche de Reyes, a realizarse mañana en la playa de estacionamiento de la Torre B-8, destinada en forma especial a la niñez y que, al decir de sus organizadores, tiene por finalidad buscar entre el vecindario de ese centro edilicio habitado por aproximadamente 700 familias, el amor, la paz y la comprensión, precisamente al cierre del Año Internacional del Niño y en adhesión al Año Mariano.

El espectáculo, que tendrá carácter gratuito dará comienzo a las 22, con la instalación de la Sagrada Familia, con sus Angeles, los pastores y con la participación de Herodes.

La llegada de los Reyes Magos estará precedida por la estrella que guiará a los milenarios personajes ante la presencia de la Sagrada Familia, todo encuadrado con relatos bíblicos y con fondo musical de la Misa Criolla.

También actuará un pequeño coro de niños del barrio, en formación, dirigido por la señora Dolly Zeballos de Linares.

Durante la festividad se distribuirán golosinas y juguetes obsequiados por un supermercado de la zona.

La comisión organizadora está integrada por Aldo Pellegrini, en representación del edificio A-8; Iris Toujas de Correa, del edificio B-8; y Mabel Roca y Fernando Quevedo, por el T-8.

Entidades científicas

Sociedad de Gastroenterología y Nutrición. — Informó la entidad que de acuerdo con el acto eleccionario efectuado el 19 de diciembre la comisión directiva quedó constituida de la siguiente forma: presidente, doctor Carlos A. Cavagnaro; vicepresidente, doctor Miguel Mahia; secretario general, doctor Osvaldo S. Caballero; secretario de Actas, doctor Eduardo A. Da Via; tesorero, doctor José Lorenzo; prosecretario, doctor Luis N. Introna; vocales, doctor María J. Glatstein; doctor José Sánchez Tejeda; doctor Juan P. Musiari, doctor Santos Spedaletti; revisores de cuentas, doctores Heman S. Dávila, Eduardo J. Chahla.

Culto Católico

Catedral de Loreto. — La Archicofradía del Perpetuo Socorro hará oficiar misa a las 9, del primer domingo del año, en memoria de la señora Josefina Chá de Quiroga, recientemente fallecida.

Ponen en vigencia para 1980 el presupuesto 79

Podrá anticiparse fondos a comunas

El Poder Ejecutivo emitió el decreto Nº 3472, por el cual pone en vigencia para el ejercicio 1980, el Presupuesto General de Erogaciones y Cálculos de Recursos de la Provincia para 1979, (ley Nº 4343 y su ampliatoria 4382, así como la distribución de esa ampliación realizada mediante resolución 818 del Ministerio de Hacienda).

La medida ha sido adoptada en vista de las disposiciones constitucionales vigentes en la materia, y lo previsto en el artículo 5º) de la ley 3799 de Contabilidad de la Provincia, teniendo en cuenta que aún no está aprobado el presupuesto para 1980.

Para la apertura de los créditos —dice— no se tendrán en cuenta los reajustes de crédito o modificaciones dispuestas por resoluciones o decretos, salvo para la partidas y casos que se establecen mas adelante.

Trabajos públicos

Para la partida "personal" y la respectiva planta, se aplicaran las siguientes normas:

"a) Los créditos se ajustaran con las modificaciones o ampliaciones dispuestas durante 1979, con motivo de las mejoras salariales o por modificaciones de la planta de personal, incluidas las correspondientes subvenciones a los organismos descentralizados;

"b) Se computaran todas las modificaciones de las plantas de personal dispuestas hasta el 31 de diciembre de 1979, incluidas las transferencias o transformaciones de cargos y de personal;

"c) Las clases de los cargos de la planta de personal se considerarán modificadas en los casos que correspondan promociones automáticas, por aplicación del Escalafón General, decreto - ley 561/73".

Para la partida "trabajos públicos", los créditos por proyectos se ajustarán al detalle especificado por este decreto; en los casos que corresponda, se adecuarán las partidas de contribuciones a organismos descentralizados y sus respectivos cálculos de recursos".

En cuanto a los "créditos de organismos fusionados o cambiados de jurisdicción durante el ejercicio 1979 —se añade— se transformaran en la medida que corresponda a la jurisdicción y unidad organizativa de la nueva organización aprobada. Igual criterio se seguirá con la creación del Ente Vendimia 1980".

Los ingresos registrados en cuentas incorporadas al presupuesto 1979 por aportes recibidos para ejecutar programas convenios con organismos nacionales, se ajustarán en su ejecución al importe comprometido en la contrapartida de erogaciones respectiva. Por los importes no comprometidos, el Ministerio de Hacienda dispondrá su inclusión en el presupuesto que se prorroga para 1980".

Los municipios

También se autoriza por este decreto a la Contaduría General de la Provincia, a "anticipar fondos a las municipalidades de la Provincia durante 1980, a cuenta de las participaciones de impuestos y de regalías que les correspondiere por dicho año."

También se pone en "vigencia para 1980, el presupuesto de gastos y recursos de la Obra Social de Empleados Públicos —OSEP—, con los reajustes y modificaciones dispuestas por resolución o decreto hasta el 31 de diciembre de 1979".

Igual temperamento se adopta con respecto al presupuesto de la Empresa Provincial de Transportes.

La ciudadanía argentina darán a extranjeros

Residentes extranjeros que optaron por la ciudadanía argentina, prestarán el juramento de fidelidad al país durante un acto que se cumplirá el jueves próximo, con lo cual quedarán naturalizados.

La ceremonia, que se desarrollará a partir de las 12 en la Sala de la Bandera de los Andes, será presidida por el ministro de Gobierno, comodoro Teófilo Ramírez Dolan.

En su transcurso, se dará lectura a artículos de la Constitución Nacional referidos a derechos, garantías y obligaciones de los ciudadanos argentinos, los que también alcanzarán ,en virtud de este acto de juramento, a los residentes extranjeros radicados entre nosotros.

Al acto han sido invitados miembros de las colectividades residentes en la Provincia y familiares de los nuevos naturalizados.

Educacionales

Pago de haberes

La directora de la Escuela de Bachillerato y Magisterio Especializado Nº 1 "Fray Luis Beltrán" comunicó al personal titular y reemplazante que los haberes de diciembre y noviembre, respectivamente, se abonarán en la escuela hoy, el lunes y el martes, de 8 a 12.

—En la Escuela de Comercio "Ing. Ricardo Videla" se abonarán hoy, mañana y el lunes los haberes de diciembre, entre las 9.30 y las 12.30.

—En la Escuela Nº 73, de Godoy Cruz, se hará el pago de haberes del personal titular hoy, de 15 a 18.

Escuela Nacional de Educación Técnica Nº 5, Capital. — Hasta el 8 de este mes se abonará al personal docente y no docente, el sueldo anual complementario. Los pagos se harán efectivos de 20 a 21.30.

También percibirán sus haberes de diciembre el personal docente titular de las escuelas que se consignan a continuación:

—Escuela Nº 57 "Julio Leonidas Aguirre", Godoy Cruz, de 9 a 10.30 y de 18 a 19.

—Escuela Nº 35 "Ramón Fernández Lettry", de Capital, de 10 a 11, en el local de la escuela Nº 21 "Carmen Ponce de Videla".

—Nº 16 "General Gerónimo Espejo", a las 11, en el domicilio establecido oportunamente. También debe concurrir la señora Josefina de Chaca.

—Colegio 23P "Padre Vázquez", Maipú, de 9 a 12. Los cheques no retirados hoy serán devueltos al Ministerio de Cultura y Educación.

Citación

Colegio San Buenaventura (primario). — El personal titular debe concurrir hoy a las 10, a firmar las planillas de la Dirección de Educación Privada.

Liquidación muy Exclusiva

Remeras importadas de Perú ..... $ 39.000	Short Diseño PACO RABANE ..... $ 39.000
Pantalones de poplin y alpacas ..... $ 69.000	PANTALON en Mohair Inglés .. $ 89.000
Camisas mangas cortas, hilado peruano y telas españolas ..... $ 39.000	Corbatas tela italiana $ 14.000
Cinturones de Raffia $ 15.000	Medias, 3 pares por $ 10.000
Pijama, pantalón corto ..... $ 59.000	Calzoncillo, tela de algodón ..... $ 8.000
Mocasín legítimo, hecho a mano ..... $ 49.000	Y más artículos! Véalos en vidriera

Jomir
GAL. TONSA LOCAL 5
TEL. 244423
GAL. ROSSO TEL. 249301

BENTLEY BELT

Chicos felices, padres tranquilos

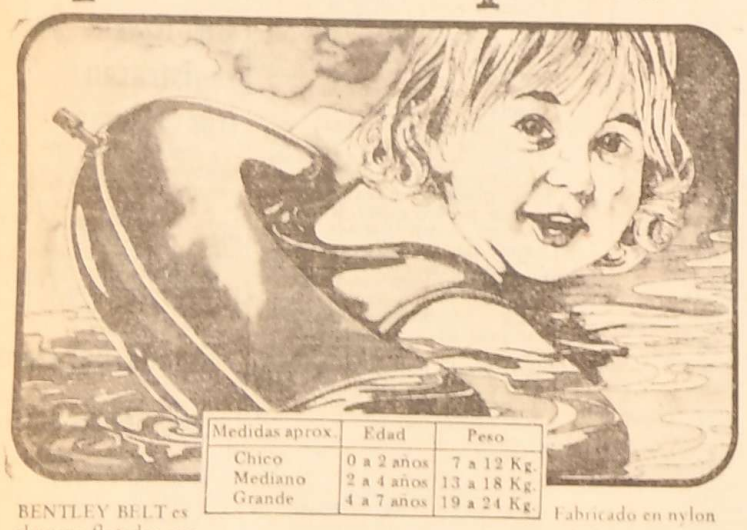

Medidas aprox.	Edad	Peso
Chico	0 a 2 años	7 a 12 Kg.
Mediano	2 a 4 años	13 a 18 Kg.
Grande	4 a 7 años	19 a 24 Kg.

BENTLEY BELT es el nuevo flotador que permite que los chicos disfruten del agua sin peligros mientras los padres descansan tranquilamente.
Pero, especialmente, ayuda a que los pequeños aprendan a nadar sin miedo y con rapidez.
En la medida que ganan confianza en el agua, el inflado de BENTLEY BELT se regula en forma decreciente hasta que su uso ya no es necesario.

Fabricado en nylon streech de vistosos colores, cámara de goma reforzada, válvula de seguridad sin retorno y pico adicional.
Es adaptable a infladores comunes de cámaras de bicicleta.
SE COLOCA Y SE QUITA INFLADO CON AMBOS BRAZOS EN ALTO.
Solicítelo en casas de deporte, camping, náutica, jugueterías, etc.

Precio Sugerido $ 49.000.-

Importa y distribuye con exclusividad para la Argentina, Uruguay y Paraguay:
IGNACIO F. WASSERMAN S.A.
Realice su pedido a:
Administración y ventas. Pedro Echagüe 3251/57(1261) Buenos Aires
Tel. 91-6054/55/56 - 1864-1496-7587-3778
Télex 17086 WASBA.

EJERCITO ARGENTINO
LICEO MILITAR "GENERAL ESPEJO"

Con motivo del cambio de Jefatura de la Dirección del Liceo Militar "GENERAL ESPEJO", se comunica al comercio en general, que deberán remitir para antes del 10 de Enero de 1980, un Resumen de Estado de Cuenta al 31 de Diciembre de 1979, con las deudas pendientes si las hubiere, respaldadas por las respectivas Ordenes de Compra.

Transcurrido el plazo determinado no se reconocerá ninguna deuda.

31 F 6513741

* SANTA ROSA (La Pampa)
Kiosco 17 - Quintana 17

* BAHIA BLANCA
Doba Distribuidora - Espeche 376 - Tel. 37581

y mientras disfruta las playas lea LOS ANDES diariamente en

* MONTE HERMOSO
Vang Larsen y todos los kioscos de la ciudad

* NECOCHEA
Distribuidora Central de Publicaciones
Calle 61 Nº 2959 y en kioscos céntricos y playas

* MIRAMAR
Distribuidora Lenci y kioscos céntricos y playa

* VILLA GESSELL
En todos los kioscos

* MAR DEL PLATA (Vía Aérea)
Medios Gráficos (Emilio S. Viglione y Cía.)
Mitre 1721 - Tel. 44738
Kiosco El Chino - San Martín y San Luis
Kiosco El Pato - Av. Martínez de Hoz y Pedro M. Aráoz

...Y CON NUESTROS MEJORES AUGURIOS PARA QUE DISFRUTE PLENAMENTE ESTAS VACACIONES!

Su BICICLETA está en FAMULARO
SAN MARTIN 1601 ESQ. SAN LUIS PRECIO INDICATIVO DESDE $ 259.000
Muebles-Hogar-Rodados-Bazar-Musica

A diez años del trágico aluvión de enero del 70

El peor desastre natural, después del terremoto de 1861

"Un furioso torrente de agua y lodo descendió de los cerros, colmó la capacidad de los zanjones y desbocó por todas las calles de la ciudad. Minutos después de las 18, en la redacción de LOS ANDES recibimos el primer llamado telefónico que anticipaba el desastre. Se nos adelantó que el zanjón de Los Ciruelos estaba por desbordar. Luego, otro llamado nos anticipó que el zanjón Frías había cedido y que la avenida Peltier era un río. Un tercer llamado decía que en el barrio San Ignacio, en Godoy Cruz, el agua estaba arrastrando automóviles. Otra comunicación informaba sobre la crecida en el Barrio Cano, donde el mercado de ese lugar había sido afectado.

"Minutos más trde, casi a las 18.15, vimos bajar rugiente el agua por la avenida San Martín. El primer frente comenzó a llevarse sillas y mesas ubicadas en las veredas. Poco después aumentó considerablemente el caudal de la crecida y los automóviles estacionados comenzaron a flotar. Primero se movió un coche chico y seguidamente los más grandes. La avenida San Martín se llenó de ruido de chapas crujientes".

La crónica de LOS ANDES del 5 de enero de 1970, reflejaba los momentos de angustia que se vivían en diversos sectores del radio céntrico, ante el avance incontenible de las aguas que provocaron el aluvión más trágico que soportó la provincia en toda su historia. La destrucción del dique Frías, a raíz de su embancamiento, determinó que 120.000 metros cúbicos de lodo se volcaran sobre las calles de la ciudad, arrastrando en su incontrolado paso numerosas villas inestables y viviendas precarias instaladas a los costados del zanjón Frías.

El saldo trágico del aluvión fue de 23 muertos y gran cantidad de heridos y las pérdidas materiales superaron los cinco mil millones de pesos moneda nacional. El entonces presidente de la Nación, teniente general Juan Carlos Onganía, suspendió provisoriamente un viaje a Chile para concurrir a nuestra provincia a observar personalmente la situación, mientras desde todas las provincias del país, e inclusive de países vecinos, llegaban a Mendoza víveres y medicamentos para colaborar con los afectados.

La fuerza de las aguas que avanzaban sin control también arrasó con un puente ferroviario. En la nota gráfica puede apreciarse la magnitud del desastre, ya que arrancó de cuajo los durmientes y logró curvar los rieles, provocando grandes socavones en el lugar por donde el agua se deslizaba como un río rugiente dispuesto a no permitir que quedara algo en pie.

Las primeras informaciones sobre las causas del desastre se conocieron en la misma tarde del 4 de enero, cuando el comunicado oficial Nº 3, indicaba que "debido a la fuerte precipitación pluvial caída en las primeras horas de la tarde en la cerrillada suroeste de la ciudad de Mendoza, se rompió el dique Frías, lo que ocasionó el desborde del colector Zanjón Frías, que inundó parte de la ciudad".

Al día siguiente, en conferencia de prensa, el entonces ministro de Obras y Servicios Público ingeniero Luis María Magistocchi manifestó que en solo catorce horas (previas al aluvión) habían caído 55 milímetros de lluvia y que el promedio para nuestra provincia es de 200 milímetros anuales. La precipitación intensa concentrada en una zona que escurre por el zanjón Frías, hizo su irrupción en el dique del mismo nombre. El canal de descargas de Coria, Uspallata, Estación Guido y Potrerillos, mientras en Rivadavia, la crecida del río Tunuyán ocasionó el desborde del canal Los Angeles, provocando pérdidas cuentiosas en cultivos. Inclusive, el inmenso caudal de agua que se derivó hacia los ríos Mendoza y Tunuyán, colmó totalmente la capacidad del río Desaguadero, ocasionando desbordes en el límite entre Mendoza y San Luis. El lodo depositado en el Arco del Desaguadero, alcanzó los cuarenta centímetros, surgiendo entonces numerosos problemas con el tránsito.

La causa del desastre: los muros de contención del dique Frías cedieron ante el volumen considerable de agua que se había acumulado, además de la gran cantidad de lodo que reposaba en el fondo de la presa. Esta es otra imagen que los mendocinos preferirían borrar de los archivos.

Solidaridad

Las muestras de solidaridad de provincias argentinas y países vecinos, llegaron de inmediato. En nuestra provincia, el ofrecimiento espontáneo de muebles, enseres domésticos, ropas y otros elementos, incluyendo mano de obra para la reconstrucción de viviendas, ayudaron a paliar los graves daños ocasionados por el aluvión.

El Ejército se sumó a las tareas de ayuda, construyendo un puente provisorio y prestando alojamiento y asistencia médica para 108 personas, las que fueron alojadas en el Liceo Militar General Espejo. Por otra parte, colaboró con bomberos en las tareas de limpieza y con la Policía de Mendoza, en la labor de vigilancia del sector céntrico, a los efectos de evitar actos de pillaje.

Desde Chile, dos aviones arribaron al aeropuerto de El Plumerillo, trayendo consigo ropas, medicamentos y víveres. El primero de ellos, un DC6-B, de la Fuerza Aérea Chilena, transportó a nuestra ciudad 150 frazadas y 150 colchones, los que fueron embarcados en camiones de la IV Brigada Aérea y transportados a los lugares más afectados. El segundo, un avión similar aterrizó el 6 de enero, trayendo consigo 250 bultos de frazadas, dos cajones y 30 paquetes con ropa para niños, dos bultos con medicamentos y 200 colchones.

El gobierno de San Juan, inmediatamente después de conocidas las graves consecuencias provocadas por el aluvión mantuvo una reunión de gabinete, donde se resolvió donar la suma de 1.500.000 pesos con destino a la adquisición de colchones, alimentos secos (leche en polvo, galletas, etc.). Y, mientras directivos de los clubes Rosario Central, Newell's Old Boys, Boca Juniors y River ofrecieron sus equipos para organizar un campeonato cuadrangular a total beneficio de los damnificados, el principal matutino peruano señalaba en su nota editorial que "Perú siente esta tragedia como suya", solicitando la colaboración del pueblo peruano para concurrir con ayuda para los afectados.

En la provincia, mientras tanto, desde diversos sectores se aportaba con ayuda de todo tipo. El Ministerio de Bienestar Social, a cuyo cargo quedaron las tareas, logró contar, a sólo veinticuatro horas del siniestro, con trescientos voluntarios, entre los que se encontraban estudiantes secundarios y universitarios, empleados administrativos, y autónomos.

La visita de Onganía

El 5 de enero se conoció extraoficialmente que el presidente de la Nación, teniente general Juan Carlos Onganía, concurriría a la provincia para observar personalmente las zonas de desastre, para posteriormente trasladarse a Chile a fin de participar de los actos de inauguración de la ruta que une actualmente a Mendoza con Valparaíso. El anuncio oficial se efectivizó un día mas tarde, a la vez que se informaba oficialmente en la cancillería que los presidentes Eduardo Frei y Juan Carlos Onganía decidieron de común acuerdo suprimir todos los actos fastuosos, en señal de pesar por lo ocurrido en Mendoza.

Inclusive, durante gran parte del día había circulado la versión de que Onganía llegó a tener intenciones de postergar el viaje a Chile, como expresión de pesar, pero ello había sido imposible, en razón de lo avanzado de los preparativos.

El presidente de la Nación arribó a la provincia el 8 de enero y, luego de su arribo a El Plumerillo, se dirigió a la Casa de Gobierno, donde escuchó un informe del gobernador, general Blanco, que tuvo una duración de una hora y media, reunión de la que participaron funcionarios provinciales y nacionales. Posteriormente, el presidente de la Nación recorrió, en automóvil, los principales puntos del Gran Mendoza y zonas aledañas, que sufrieron los embates de la crecida. A las 15.30, y luego de permanecer durante más de 7 horas en la provincia, el general Onganía partió hacia Chile donde, junto a Eduardo Frei, inauguraron el último tramo del sector chileno, de la moderna carretera pavimentada entre el límite con la Argentina y el puerto chileno de Valparaíso.

Las víctimas

El saldo de víctimas fatales a consecuencia del aluvión, ascendió a 23. Los hallazgos se registraron: 11 en jurisdicción de la seccional 27ª de Villa Hipódromo (debe recordarse que la zona más afectada estuvo circunscripta al barrio Virgen del Valle, a ambos costados del zanjón Frías), 3 en la seccional Segunda, tres en la tercera, otro en El Albarrobal y otro en Godoy Cruz. La nómina completa de víctimas fue la siguiente: Martirio Fernández de García (63 años), Luis López Díaz (58), Marcelo Rubén Lago (5), Oscar Olmedo (6), Walter Rubén Rodríguez (2), Ana María Salcedo (7), Omar Nañez (4), Verónica Lucero de Nañez (35), Ramón Luis Balmaceda (17), Angela Alicia Junco de López (45), Víctor Sosa Chaván (2), Américo Gonzalez (3), Guillermo Molina (30), Dora Chaván de Sosa (25), Enrique Borgues (55), Cecilia Teolinda López (27), Miguel Montero (49), Manuel Silverio Balmaceda (15), María Laura Castro (2 meses), Arturo Ramón Lira (25), Manuel Silverio Balmaceda, Nelly René Carter (7) y Juan Julio Alcaraz, de 66 años.

A diez años

Han transcurrido hoy exactamente diez años del peor desastre natural que afectara a Mendoza, después del terremoto de 1861. De aquella calurosa tarde dominguera que vio interrumpida su tranquilidad por el avance incontenible de agua y lodo que aisló totalmente a la Capital y alrededores. Los mendocinos no podrán olvidar aquellos trágicos momentos. Ni los que lo vivieron, ni aquellos que observaban en televisión el programa "Tangos para el domingo, con Jorge Sobral y Rossana Falasca", cuando la transmisión se cortó abruptamente y las cámaras de Canal 7 comenzaron a filmar, directamente, el devastador paso de las aguas por avenida San Martín.

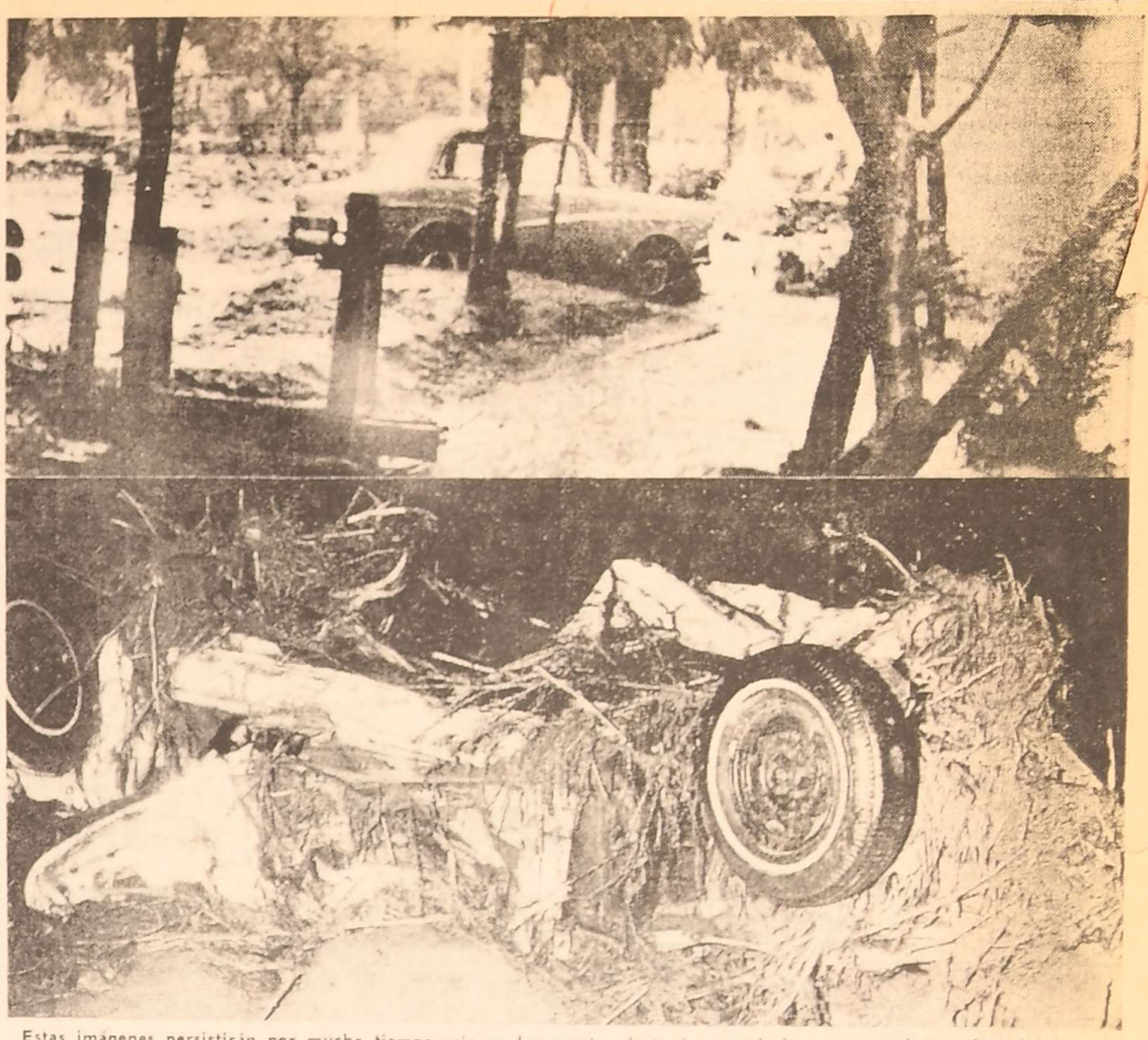

Estas imágenes persistirán por mucho tiempo más en las mentes de tantos mendocinos que se vieron afectados por el aluvión que hace exactamente 10 años, arrasó con numerosas vidas y cuanto objeto estuviera a su alcance. La ciudad y sus departamentos aledaños presentaban un aspecto desolador el 5 de enero, parecido al que muchas veces observáramos en las pantallas de televisión, con mentalidad de espectador, cuando naciones lejanas eran azotadas por fenómenos climáticos. El 4 de enero de 1970 nos tocó a nosotros; fue la fatalidad o tal vez la imprevisión, quienes hicieron que nuestros ojos presenciaran automóviles destrozados, envueltos en material de arrastre de las impetuosas aguas que sólo dejaron en pie las viviendas de sólida construcción y, además, algo que difícilmente pudieron superar muchas personas: un sabor amargo producto de la impotencia ante lo inesperado, destructivo y fatal.

El barrio San Ignacio, de Godoy Cruz, se había transformado totalmente el 5 de enero, cuando los vecinos se reunieron para identificar sus pertenencias que habían sido barridas por la masa de agua y lodo que sembró destrucción y dejó solo desolación en los habitantes de ese núcleo habitacional.

Importantes daños por la caída de granizo

SAN RAFAEL. — Por espacio de diez minutos estuvo cayendo granizo en el centro de la ciudad, de tamaño chico, y acompañado de agua. Por otra parte el suministro de energía eléctrica estuvo interrumpido durante casi una hora.

En horas de la siesta se levantó desde el sur una típica tormenta de verano, con gruesos nubarrones y repetidas descargas eléctricas. A las 16 hubo un chaparrón y la caída de granizo. Pero media hora más tarde, llovió con intensidad y se produjo la caída de granizo por espacio de casi 10 minutos.

Durante ese segundo aguacero y granizada, se produjo una interrupción en el suministro de energía eléctrica. De acuerdo a lo informado por personal de Agua y Energía Eléctrica, distrito principal San Rafael, esa falta se produjo debido a la caída de un rayo en la línea de alta tensión, en el tramo comprendido entre las estaciones de rebaje "Pedro Vargas" y "Capi" de la ciudad de Mendoza.

En los distritos

En contacto que mantuvimos con el Comando Radioeléctrico de la Unidad Regional II de Policía, pudimos saber que en el distrito Las Paredes, la tormenta de agua y granizo tuvo una duración de 15 minutos y en Cuadro Benegas de 25. En el primer distrito, ubicado al oeste y en Cuadro Benegas, al sur, los daños fueron estimados para el primero en el orden del 30 al 40 por ciento y en el segundo de un 20 al 30 por ciento.

El Diamante

Hasta la tarde de ayer, se sabía que el granizo caído, había provocado los mayores daños en Los Coroneles, distrito de Cuadro Benegas, con un daño estimado entre el 80 y el 90 por ciento.

A las 20 horas de ayer llovía torrencialmente en el distrito de Villa Atuel. Pero no se registraba la caída de granizo. Otro hecho similar ocurría en el vecino departamento de General Alvear.

Como consecuencia de la torrencial lluvia caída en las primeras estribaciones cordilleranas en las inmediaciones de la cuenca del río Diamante, la Subdelegación de Aguas de ese río, informó que El Diamante, traía un caudal de mil metros cúbicos por segundo, y las precarias viviendas ribereñas no corrían peligro. No obstante la Policía se mantenía alerta ante una crecida mayor.

Daños del 100%

En la zona de Las Paredes, el granizo provocó daños de hasta el 100% en viñedos que ubican al Oeste, cerca del paraje conocido por El Cristo. A cuatro horas de registrada la tormenta se apreciaban en el lugar, restos de la granizada. Pobladores del lugar informaron a LOS ANDES, que algunas piedras alcanzaron el tamaño de un huevo de gallina.

LOS REYES están en
DENIA
Las Heras 637
NUEVO TELEFONO 233936
¡Siempre el mejor precio!
PATINETA ROYAL JAVELIN
Oferta Contado Unicamente $ 35.000
BICICLETA MONARK Rod. 20
Oferta Contado Unicamente $ 250.000
CUENTA UNITACA
PLANES A SOLA FIRMA
CINCO CUOTAS
SIN INTERES
CREDITOS OTORGADOS EN EL ACTO
PILETA CAROLINA
Med. 2.30 x 1,60 x 0.50 m.
Oferta Contado Unicamente $
280.000

BACHILLERATO
INICIA 7/1/80
EXAMENES EN MARZO
Instituto CERVANTES
SAN JUAN esq. B. AIRES - tel. 253043

Asociación Mutual del Personal de Y. P. F. – Filial Mendoza
COMUNICA:
Hasta el día 15-1-80, último plazo para retirar cupones de ACA, pertenecientes a Julio 1979 - Junio 1980
4 I C 857 4 I

Su BICICLETA está en FAMULARO
SAN MARTIN 1601 ESQ. SAN LUIS PRECIO INDICATIVO DESDE $ 259.000
Muebles-Hogar-Rodados-Bazar-Musica

BANK OF AMERICA
* 4 ENE 80 *
MENDOZA
Desde hoy, Mendoza se suma a nuestras 1220 sucursales en todo el mundo, para brindarle el más exclusivo y eficiente servicio bancario internacional.
BANK OF AMERICA
9 DE JULIO 1579 MENDOZA
TEL. 216-805
BUENOS AIRES: CANGALLO 525 ROSARIO: CORRIENTES 732
SAN MARTIN: 9 DE JULIO 1857

AVISOS FUNEBRES

SEPELIOS

FRANCISCO MARTINEZ GOMEZ

Q.E.P.D.

Falleció el 3-I-1980

Su esposa: Guadalupe Ferrer; hijas: María Rita Martínez de Jagüés, Lilia Martínez de Kielmayer, Nora Martínez Ferrer; hijos políticos: Juan Sagués, Carlos Kielmayer, Horacio Remaggi; sus nietos: Carlos Kielmayer, Susana Sagués de Espresatti, Graciela Kielmayer de Martínez, Sonia Sagués, Carlos Gustavo, Juan Germán, Luis Marcelo, Nora Rita y Rosa Lía; sus nietos políticos: Ernesto Espresatti, Raquel Roaso, Juan Carlos Martínez y futuro nieto político Jorge Terroba; sus bisnietos María Florencia y María Victoria Espresatti, Maximiliano y Germán Kielmayer; su hermana política: Elisa Ferrer Vda. de Lloberas, participan con profundo dolor su fallecimiento e invitan al sepelio de sus restos hoy a las 19 hs. en el cementerio de la Capital. Casa mortuoria: San Martín 437, Ciudad.

4|1|F|65549|4|1

FRANCISCO MARTINEZ GOMEZ. - Q.E.P.D. - Falleció el 3-I-1980. - Personal de taller gráfico de Diario LOS ANDES: F. Ordóñez, N. Ordóñez, A. Guevara, A. Benítez, E. Guevara, Sánchez, Rodríguez, P. Peralta, O. Lanza, Lucio García, Gallardo, Durato, Di Bello, Contreras, García A., Cuesta, Terraza, López, Quiroga, Cárcano, Mellado, Moreno, Capdevila, Lizana, Caro, Barbera, Rosales, Albornoz, Cano, Pérez, García E., Casace, Droffa, Guevara R., Martínez, Quero, Méndez, Araya, Gómez A., Villegas, Gómez R., Cioli, López D., y Narváez participan el fallecimiento de su maestro "Don Panchito" e invitan al sepelio de sus restos.

4|1|F|65554|4|1

FRANCISCO MARTINEZ GOMEZ - Q.E.P.D. - Falleció el 3-I-1980 - El Consorcio Monoblock Nº 2 participa con profundo dolor el fallecimiento del padre político de su vocal Juan Sagués e invita al sepelio de sus restos.

4|1|C|036|4|1

Sargento Ayudante (R.E.)

LUIS FELIPE SOSA

Q.E.P.D.

Falleció el 3-I-1980

Su esposa: Josefa Adela Rizzo de Sosa; sus hijos: Olga Inés, Gladys María, Liliana del Carmen y Susana Beatriz; hijos políticos: Oscar Alberto Bailán y Alberto Olmedo Verera, nieto: Luisito Alberto Bailán, hermanos, hermanos políticos, sobrinos y demás familiares, participan su fallecimiento e invitan al sepelio hoy a las 11 horas al cementerio de la Capital. Casa mortuoria: José Hernández 1265, Las Heras. Servicio: Empresa Augusto Américo Zapata, Pellegrini 980, San José. Teléfono 258669.

4|1|C|029|4|1

Sgto. Ayte. R.E. LUIS FELIPE SOSA - Q.E.P.D. - Falleció el 3-I-1980. - Sus hermanos: Duperi, Elvira, María Jacinta, Ramón, Morocha, Jorge y Tila Sosa, hermanos políticos, sobrinos y sobrinos nietos, participan con profundo Pesar su fallecimiento e invitan al sepelio de sus restos.

4|1|C|031|4|1

Sgto. Ayte. R.E. LUIS FELIPE SOSA - Q.E.P.D. - Falleció el 3-I-1980. Rosa, Francisco, María, Catalina Arcaná, Felipe Arcaná y Elia y Manuel Benito Arcaná y Elia, participan el fallecimiento de su apreciado primo y pidieron elevar una oración por la paz de su alma.

4|1|C|999|4|1

Sgto. Ayte. R.E. LUIS FELIPE SOSA - Q.E.P.D. - Falleció el 3-I-1980.- Sus hermanos políticos: Yolanda Rizzo de Zapata y Ernesto Américo Zapata, sobrinos: Della Ester y Eduardo Américo Zapata y Carmen Martínez de Zapata y sobrinos nietos, participan con dolor su fallecimiento e invitan al sepelio de sus restos.

4|1|C|035|4|1

Sgto. Ayte. R.E. LUIS FELIPE SOSA - Q.E.P.D. - Falleció el 3-I-1979.- Gerencia y administración de Compañía Hurlinghan, participan el fallecimiento del Sr. padre político de su querido compañero y jefe de Compras, Oscar A. Ballan e invitan al sepelio de sus restos.

4|1|F|65508|4|1

Sgto. Ayte. R.E. LUIS FELIPE SOSA - Q.E.P.D. - Falleció el 3-I-1980 - Personal directivo, administrativo, docente y alumnos del Instituto Libertador San Martín, participan con pesar el fallecimiento del padre de la profesora Gladys Sosa e invitan al sepelio de sus restos.

4|1|C|028|4|1

Sgto. Ayte. R.E. LUIS FELIPE SOSA - Q.E.P.D. - Falleció el 3-I-1979.- Sus amigos y vecinos Juárez, Romero, Palacio, Alonso, Camargo, Santilli, Serra, Sosa, Amicarelli, Nuñez, Frapane y sus respectivas familias, participan con pesar su fallecimiento e invitan al sepelio de sus restos.

4|1|C|030|4|1

CESAR ROMANI

Q. E. P. D.

Falleció el 3-I-80

Su esposa: Inés Agustinelli de Romani; sus hijos: Amelia, José, Mario y Elisa; hijos políticos: Lorenzo Barahona, Ana Scarafile, Thelma Gómez, Luis García; nietos: Elba, César Domingo, Yoli, Mabel, Cristina, Mónica y Mario, Lili, Fernando; hermana política: María Vda. de González, bisnietos, sobrinos y demás familiares participan su fallecimiento e invitan al sepelio de sus restos hoy a las 11 hs. al cementerio de Godoy Cruz. Casa de duelo: San Juan de Dios 732, Dorrego, Gillén. Servicio Casa Loreti y Cía., San Martín 571, Ciudad. Teléfono 293219.

4|1|F|65533|4|1

CESAR ROMANI - Q. E. P. D. - Falleció el 3-I-80. - Su hija Elisa y su esposo Luis Angel García; sus nietos Mónica Graciela y Fernando Daniel, participan con profundo dolor y pesar su fallecimiento e invitan al sepelio de sus restos.

4|1|C|993|4|1

CESAR ROMANI - Q. E. P. D. - Falleció el 3-I-80 - Su hija Amelia y su esposo Lorenzo Barahona, sus nietos: Elba, César y Yoli, sus bisnietos Fernando, María Soledad y María Belén, participan con pesar su fallecimiento e invitan al sepelio de sus restos.

4|1|C|992|4|1

CESAR ROMANI - Q.E.P.D. - Falleció el 3-I-1980.- Su hijo: José; su hija política: Ana; nietos: Chiche, Marina, Lili, Antonio y bisnietos; su hijo Mario, su esposa Chelma, sus nietos; Mario y Cristina, participan con dolor su fallecimiento e invitan al sepelio de sus restos.

4|1|C|932|4|8

CESAR ROMANI - Q. E. P. D. - Falleció el 3-I-80 - José Luis Cano y señora; Elba B. de Cano y familia, participan el fallecimiento de su abuelo político y suegro e invitan al sepelio de sus restos.

4|1|C|933|4|1

CESAR ROMANI - Q. E. P. D. - Falleció el 3-I-80 - Su hija Amelia y su esposo Lorenzo Barahona, sus nietos: Elba, César y Yoli, sus bisnietos Fernando, María Soledad y María Belén, participan con pesar su fallecimiento e invitan al sepelio de sus restos.

4|1|C|992|4|1

CESAR ROMANI - Q. E. P. D. - Falleció el 3-I-80 - Su hija política: Ana Scarafile, sus nietos: Chiche, Marina, Lili, Antonio y bisnietos; su hijo Mario, su esposa Chelma, sus nietos; Mario y Cristina, participan con dolor su fallecimiento e invitan al sepelio de sus restos.

4|1|C|932|4|8

CESAR ROMANI - Q. E. P. D. - Falleció el 3-I-80 - Su hija Elisa y su esposo Luis Angel García; sus nietos Mónica Graciela y Fernando Daniel, participan con profundo dolor y pesar su fallecimiento e invitan al sepelio de sus restos.

4|1|C|993

Los integrantes de la Expedición Argentina al Himalaya, fotografiados ayer en Gendarmería Nacional, antes de partir a Punta de Vacas.

Expedición al Himalaya se entrenará en el Aconcagua

Procurará subir por la pared Sur

Mario Serrano, jefe de la expedición, formula declaraciones a un periodista de LOS ANDES.

La meta por cumplir es difícil. Requiere experiencia, conocimientos, coraje, espíritu de sacrificio y sentido de grupo compacto. El objetivo no es simple. Consiste es escalar por la pared invicta a uno de los colosos del Cordón del Himalaya, el Dhaulagiri. Será una lucha titánica por arribar a la cima de la sexta montaña del mundo, la misma que ya otros argentinos dirigidos por el teniente primero Francisco Ibáñez intentaran dominar en 1954. La montaña en los tramos finales les cerró el paso, pero fueron los que por esa ruta más altitud alcanzaron. Los 8.167 metros del Dhaulagiri — la Montaña Blanca del Nepal— serán en 1981 el desafío para un conjunto de argentinos del Club Andino Bariloche, liderados por un dinámico abogado de 33 años funcionario diplomático de la Cansillería argentina.

Con los miembros de la Quinta Expedición Argentina al Himalaya, dialogamos ayer, conocimos sus proyectos, sus metas. Ellos están en nuestra provincia para cumplir otras etapas del proceso de capacitación. Hoy se hallan en Punta de Vacas e iniciarán la marcha desde el río Horcones en busca de otro gigante el Aconcagua. Intentarán la cumbre por la pared Sur, la que sólo han dominado un grupo selecto de hombres de la montaña.

"Nuestro objetivo final —afirmó el jefe de la expedición, el doctor Alberto Mario Serrano— es la pared Norte del Dhaulagiri en coincidencia con el año del 50º aniversario de la creación de nuestra entidad madre, el Club Andino Bariloche". El club es el decano de los montañistas de Latinoamérica y fue fundado en 1931.

"Para lograr esa meta, nos estamos preparando desde hace dos años. El trabajo es inédito para las expediciones argentinas que han procurado una cima en el Cordón del Himalaya. No debemos olvidarnos que la ruta es invicta y en su aspiración por coronarla han fracasado expediciones alemanas, suizas, austriacas y la del teniente primero Francisco Ibáñez. Pero los argentinos tenemos el orgullo de señalar que fueron los que mayor altitud alcanzaron y esa ruta, de coronarla nosotros, deberá ser recordada como la "Ruta de los argentinos".

El entusiasmo del equipo es indescriptible. Las charlas con los miembros de la expedición —en dependencias de Gendarmería Nacional— va permitiendo conocer sus inquietudes, sus actividades. El jefe de la expedición, como hemos expresado, es el doctor Alberto Mario Serrano, 33 años, abogado, funcionario diplomático de la Cancillería argentina. Los integrantes son: Pablo Hulskamp, 21, estudiante de veterinaria; Guido Iglesias, 22, estudiante de medicina; Hernán Abelardo, 21, estudiante de ciencias exactas; Andrés Girón 23, estudiante de medicana; Gustavo Glickman, 26, estudiante de agronomía; Mario González, 22, instructor de esquí y andinismo; Marcelo Stuchy, 22, técnico electrónico, Stuchy, 22, técnico electrónico; Alejandro Robert, 22, estudiante de ingeniería civil; Oscar Antonio Valenzuela, comandante de Gendarmería Nacional, radioperador; Ricardo Markou, 23, estudiante de ingeniería civil; Pedro Miguel Yppolito, cineasta profesional, trabaja en Sucesos Argentinos; Adrián Inchauza, 23, estudiante universitario, cocinero; Rodolfo Fernández 42, del Centro de Asistencia de Gendarmería Nacional, médico de la expedición; y Luciano Pera, 40, ingeniero industrial, jefe del campamento base. Excepto Pera, que no viajó a Mendoza por razones profesionales, todos los miembros intentarán la cumbre del Aconcagua.

Apoyo de Gendarmería Nacional. El Aconcagua

El doctor Serrano, en otro tramo de la entrevista que concedió a LOS ANDES, enfatizó que la expedición tiene amplio apoyo de todos los sectores del país, pero destacó sustancialmente el prestado por Gendarmería Nacional. "La Quinta Expedición Argentina al Himalaya —afirmó— tiene interesantes aportes de entidades privadas, la banca y el comercio nacional y será declarada Nacional. En el plano logístico, la institución que nos apoya es Gendarmería Nacional".

El entusiasmo del grupo y del doctor Serrano se trasunta en cada momento. "El entrenamiento para el Dhaulagiri lo iniciamos hace dos años. En ese período hemos concretado numerosas cumbres, el Cordón de los Penitentes en el verano pasado —Cerro La Mano— que se escaló por tres rutas, y en este invierno con el apoyo logístico de Gendarmería, cumbres de la Cordillera Boliviana, entre ellas tres que eran invictas y abrimos dos nuevas rutas en la Cordillera Real. Ahora intentaremos el Aconcagua por la ruta de la pared Sur. Nuestro interés, además de prepararnos en un medio que tiene cierta similitud con el que trabajaremos en 1981, es probar los equipos y elementos. Será el entrenamiento final".

Con relación a la tarea sobre la pared Sur del Aconcagua, el jefe de la expedición explicó que se prolongará hasta el 25 de enero. En ese lapso se efectuará la aproximación hasta plaza Francia, donde se instalará el campamento base, e iniciará el período de aclimatación. Paralelamente se efectuarán pruebas de transmisiones radiales con Punta de Vacas, Buenos Aires y Mendoza.

El trabajo de montaña consistirá en la instalación del campamento 1 y 2, los que estarán equipados con sogas fijas, por ser el medio una pared vertical de roca. Esta etapa durará entre 8 y 9 días. El grupo que esté en condiciones de saltar la cumbre, saldrá del campamento base con todos los elementos y en una escalada tipo semialpina instalará progresivamente campamentos a 6.000 y 6.500 metros, y desde allí se intentará la cumbre.

Después del mediodía de ayer, los miembros de la Quinta Expedición Argentina al Himalaya iniciaron en vehículos de Gendarmería Nacional el camino en busca del Aconcagua. La noche la pasarán en Punta de Vacas y hoy comenzarán la primera etapa del programa de trabajo. El Dhaulagiri los espera en 1981.

Sucursal del Bank of America habilitarán hoy

Será habilitada hoy en Mendoza la sucursal del Bank of America, entidad crediticia con central en los Estados Unidos de Norteamérica, en el estado de California, y que opera en el país desde 1960, cuando se inauguró la primera sucursal en Buenos Aires.

Las oficinas funcionarán en calle 9 de Julio 1579, y será la número 1.220 de las sucursales que la entidad tiene distribuidas en más de 100 países.

El banco emplea alrededor de 70 mil personas, el 80 por ciento de ellas en California. El balance consolidado dio un total de activo de 98 mil millones de dólares al 30 de junio de 1979.

Será gerente de la sucursal Mendoza el señor Domingo Valentino, vicepresidente del Bank of America NT & SA, quien fue uno de los funcionarios creadores de la casa abierta en 1960 en la Capital Federal. En los últimos tres años se desempeñó como gerente en Santiago de Chile.

El Bank of America fue fundado en San Francisco, California, en 1904, y tuvo primeramente la denominación de Bank of Italy, con la dirección de Amadeo Giannini. En los comienzos, la entidad estuvo dedicada a asistir a los agricultores inmigrantes, que crearon la hoy vitivinicultura californiana.

Económicas

Mercado de valores

Escasa oferta en Letras. Tasas estables y nueva baja en VANA

Nuevamente, la de ayer fue una jornada tranquila y con tónica de generalizada estabilidad en el mercado financiero, especialmente en Mendoza donde las modificaciones en los ofrecimientos a los inversores fueron solamente tres.

En Buenos Aires, en cambio, la tendencia siguió levemente bajista aunque algunas entidades también subieron sus ofrecimientos. Asimismo se apuró un tanto el dinero interbancario. Al parecer se busca mejores posiciones ante los vencimientos por la utilización de redescuentos sobre finales del mes pasado y, además, al completarse el período de 7 ó 14 días de depósitos en el cortísimo plazo realizados sobre el final del año cuando se dio la oportunidad de mayores tasas pasivas.

Por lo demás las tasas activas han tendido a bajar y se estima que la tendencia se definirá en baja, en todos los rubros, a partir de los dos primeros días de la próxima semana.

Por otra parte resultó muy reducida la oferta en la primera licitación del año de Letras de Tesorería en tanto su volumen llegó a 456.270 millones de pesos cuando los vencimientos de hoy superan los 790 mil millones. La banca oficial cubrió nada menos que el 95 por ciento de lo ofertado y la banca privada el pequeño resto. En general se mantuvo el pedido del 5,80 por ciento de tasa en los 30 días mientras se remarca la tendencia de alargar los plazos.

En tanto en bancos se está operando promedio con ofrecimientos del 5,95 por ciento y del 6,20 en financieras.

En este ámbito por otra parte no dejó de impactar la circular 969 del Banco Central de la República Argentina que dejó "librada a la responsabilidad de cada entidad la adopción de los márgenes y resguardos de garantía conducentes a asegurar la cobrabilidad de sus créditos y otras inversiones financieras en función de los análisis que deben llevar a cabo acerca de la situación de cada cliente".

Se estima que la medida facilitará el acceso al crédito por parte de empresas con menores garantías y será más flexible la gestión de las entidades.

El oro —las informaciones internacionales las insertamos por su referencia a la situación política internacional en otro lugar de esta edición — siguió su "estampida" situación que se cree persistirá por unos días. Ayer dejó atrás la barrera de los 600 dólares la onza troy.

La suba repercutió también en el mercado local donde se orilló en algún momento del día los 650 dólares para cerrar levemente por debajo.

El mercado cambiario se mantuvo estable y muy ofrecido, en contraste con lo sucedido sobre el final de diciembre. En el sector oficial se mantiene, no obstante, el cambio de metodología para la pauta de devaluación del peso argentino, la baja de dos pesos diarios.

En el Mercado de Valores durante unos minutos se tuvo la impresión que se había retornado a la "toma de ganancias" luego de estos últimos días de firmeza. Pero se neutralizó la situación con la entrada de abundantes órdenes de compra con lo cual el sector bursatil se mantuvo sostenido.

No ocurrió lo mismo con los títulos públicos donde los Valores Nacionales Ajustables continuaron su caída, no tan estrepitosa como en la antevíspera y esta vez los acompañaron los Bonos de Interés Variable.

En el Mercado de Haciendas mejoraron las condiciones de ingreso de vacunos y con ello fue un jueves activo ante la habitual inactividad de hoy viernes. Los precios, con buena oferta, subieron aunque levemente.

Títulos públicos

Relativamente intenso fue el movimiento de ayer en el Mercado de Valores local donde se negoció por 10.609.100 pesos. En cambio fue muy escaso lo negociado con otros mercados: 1.148.000 pesos.

Los Valores Nacionales Ajustables, VANA, cotizaron en tres series: la segunda y la cuarta segunda emisión a 24.500 y 3.320 sin cambios y ambas por encima del valor en Buenos Aires y la cuarta a 4.800, perdió el 2,04 por ciento y quedó por debajo de aquel mercado.

En este mercado los VANA continuaron en fuerte baja: la segunda serie volvió a perder 500 puntos al cotizar a 24 mil. La baja fue así del 2 por ciento; la tercera a 7.310, disminuyó 120 puntos, el 1,62 por ciento; la cuarta en cambio al cerrar a 4.850 recuperó 50 puntos, el uno por ciento y la cuarta segunda emisión a 3.265 perdió 60 puntos, el 1,80 por ciento.

Con el ambiente flojo y pesado y con pérdidas cotizaron los Bonos de Interés Variable BONIVA: la primera serie al 105 por ciento y perdió 0,7 punto; la segunda al 104,50 y perdió también 0,7 puntos y la cuarta al 113,50 y bajó 0,1.

Los Bonos Externos BONEX, se mantuvieron la serie 1975 a 165 mil y la de 1977 a 176 mil. La de 1978 cotizó a 169 mil y ganó dos mil puntos.

El dólar

El dólar, en el Mercado Libre de Cambios del Banco de la Nación Argentina y dentro de la nueva pauta de devaluación del peso argentino, mantuvo la suba de dos pesos diarios. Cotizó a 1.619 pesos a comprador y 1.626 a vendedor.

En billetes quedó en 1.627 y 1.637.

En las agencias de cambio se mantuvo tanto en Buenos Aires como en Mendoza. No tuvo así modificaciones en sus cotizaciones de 1.628 a comprador y 1.638 a vendedor y 1.640 y 1.655, respectivamente.

El oro

Amplia y total repercusión de lo sucedido en el ámbito internacional se produjo ayer en el mercado local —y en el país— del oro. Así desde la apertura de la mañana la onza troy fluctuó entre 625 y 650 dólares con un cierre a 630 en la compra y 640 en la venta. Hay que agregar gastos de fletes y seguros en valores argentinos.

En el exterior

Los informes de las agencias internacionales de noticias, que insertamos en las primeras páginas de esta edición, indican lo sucedido con el oro en todos los mercados, tanto europeos como asiáticos. Nuevamente se llegó a cotizaciones récords tanto en su valor histórico como en la suba en una sola jornada.

Acciones privadas

En clima sostenido se mantuvo ayer la tendencia inversionista en el Mercado de Valores de Buenos Aires con lo cual, si bien moderadamente, hubo alzas. Hubo algún amago de "toma de ganancias" que se neutralizó sobre el final de la rueda. El clima parece de recuperación. De las acciones de 134 empresas cotizadas 76 tuvieron alzas y 21 declinaron. El resto quedó sin cambios.

En Mendoza cotizó Química Estrella a 8,70 y Pérez Companc a 52.

Fondo Cuyano

El Fondo Cuyano de Inversiones cotizó su cuotaparte (ex dividendo) a 414,92.

Cédulas Hipotecarias

Las Cédulas Hipotecarias Argentinas cotizaron así ayer, de acuerdo con lo informado por el Banco Hipotecario Nacional: en las compras del banco la primera serie al 1.813 por ciento; la segunda al 1.632; la tercera al 1.318,40; la cuarta al 482,50 y la quinta al 301,30 por ciento. En las ventas del banco la primera serie al 1.972,20 por ciento; la segunda al 1.775,50; la tercera a 1.434,10; la cuarta al 525,10; la quinta al 327,70.

Para hoy la sucursal local del banco informó sobre estas cotizaciones: en las compras del banco la primera serie al 1.815,20 por ciento; la segunda al 1.634,10; la tercera al 1.320,10; la cuarta al 483,10 y la quinta al 301,70 por ciento. En las ventas la primera serie al 1.972,70 por ciento; la segunda al 1.775,90; la tercera a 1.434,40; la cuarta al 525,20 y la quinta al 327,70 por ciento.

Mercado de haciendas

Parcialmente y no obstante la buena oferta para un jueves, se revirtió la tendencia bajista en el precio del kilo vivo de la carne vacuna en el Mercado de Haciendas de Liniers en Buenos Aires. Entraron 12.562 animales al mejorarse las condiciones climáticas que impidió la buena entrada el miércoles. Así ayer jueves, generalmente la última jornada de la semana, fue de actividad cercana a la normal. Los precios con demanda activa subieron entre 10 y 75 pesos, especialmente en novillitos, terneros, vaquillonas, toros y torunos.

Novillos especiales y buenos de 381/400 kg., 1800 1894; de 401/440 kg. 1780 1860; de 441/480 kg. 1650 - 1800 de más de 480 kg. 1600 - 1725. Regulares 1630 - 1780; overos negros: menos de 450 kg. 1450 - 1525; de 451/520 kg. 1450 - 1560; de más de 520 kg. 1500 - 1598; cuarterones gordos cruzas 1600 - 1750; novillitos: especiales y buenos 1800 - 2110; regulares 1650 - 1800; vaquillonas especiales y buenas 1720 - 1900; regulares 1560 - 1790; terneros especiales y buenos 2100 - 2450; regulares 1750 - 2000; vacas consumo: buenas 1450 - 1520; regulares 1230 - 1420; conserva buena 1050 - 1220; inferior 900 - 1000; toros y torunos 1470 - 1645.

Intereses pasivos

Las cotizaciones de ayer en bancos, financieras y sociedades de ahorro y prestamo para la vivienda en los depósitos a plazo fijo, según lo expuesto en las pizarras de esas casas que se toman como referenciales y fluctuan según el volumen de las operaciones no presentaron —nuevamente— mayores cambios en un clima de estabilidad. En las operaciones a 30 días la Caja Nacional de Ahorro y Seguro subió un punto y en financieras Caudal de San Rafael hizo otro tanto. En cambio Occidente en Mendoza bajó un punto. No hubo otras modificaciones.

BANCOS:	PLAZO FIJO 30d.	60d.	90d.	180d.	OTROS PLAZOS
Aclao (S. Cohbam)	75	76	76	77	7 d.67, 15 d.68, 23 d.69
Aconcagua Coop.	74	75	76	—	7 d.63, 15 d.64, 23 d.65
Acción Coop	74	76	77	79	7 d.64, 15 d.66, 23 d.68
Agrario	75	75	75	—	7 14d.66, 15 22d.67, 23 29d.68
Nac. Desarrollo	73	76	78	82	7 14d.64, 15 23d.65, 23 29d.70
Bamecoop	73	73	—	—	7 14d.62, 15 22d.63, 23 29d.64
(1) Bir	—	—	77	80	7 d.68, 15 d.70, 23 d.72
(2) Boston	—	—	—	—	7 13d.68, 14 20d.69, 21 27d.70
Buci	74	74	74	77	28 d.71
Caja Nac. de A.yS.	73	74	75	78	7 14d.67, 15 22d.68, 23 29d.69
City	73	72	72	68	7 d.68, 15 d.69
Comerc. del Norte	74	74	76	—	7 14d.69, 15 22d.70, 23 29d.71
Créd. de Cuyo	75	75	76	76	7 14d.67, 15 23d.68, 24 29d.69
Crédito Rural	73	73	73	76	7 8d.68, 18 19d.70, 23 29d.71
Del Acuerdo S.A.	76	77	78	80	7 14d.69, 15 22d.70, 23 29d.71
De La Emp. C. L.	75	76	77	80	7 14d.66, 15 23d.67, 23 29d.68
Español	70	71	72	72	7 14d.65, 15 22d.66, 23 29d.67
Faro Coop.	75	76	77	—	7 14d.71, 15 22d.72, 23 29d.73
Feigin F	74	71	72	72	7 d.70, 15 d.71, 23 d.72
(3) Galicia	—	71	71	71	7 d.65, 15 d.66, 23 d.66
Ganadero	74	72	72	72	
Hispano	74	74	75	—	
Internacional	76	76	76	76	7 14d.64, 15 22d.65, 23 29d.67
Italia	73	70	70	73	7 14d.65, 15 22d.67, 23 29d.70
Libertador Coop.	74	75	76	77	7 d.64, 15 d.65, 22 d.66
Londres	72	73	74	76	7 14d.63, 15 22d.64, 23 29d.65
Los Andes	74	75	75	78	7 14d.67, 15 22d.68, 23 29d.69
Mendoza	72	73	73	76	7 d.58, 15 d.59
Nación	70	70	71	72	7 14d.61, 15 22d.63, 23 29d.65
(4) Pop. Argent.	—	—	—	—	7 14d.65, 15 22d.66, 23 29d.67
Previsión	74	74	74	74	7 14d.56, 15 22d.59, 23 29d.60
Regional	74	75	76	—	7 14d.66, 15 22d.67, 23 29d.68
(5) Roberta	74	—	71	76	7 d.60, 15 d.63, 23 d.65
Udecoop. Coop. Lt.	74	75	76	—	7 d.64, 15 d.66, 22 d.68
FINANCIERAS:	30d.	60d.	90d.	180d.	OTROS PLAZOS
Caudal (S. Rafael)	75	76	77	78	7 d.70, 15 d.71, 23 d.72
Carlés	74	75	75	80	
Colnara	79	80	82	85	7 14d.67, 15 22d.68, 23 29d.70
Colnpro	73	72	72	72	7 d.68, 15 d.70, 23 d.71
Condecor	76	74	73	73	7 d.66, 15 d.67, 23 d.68
Corprend	77	78	79	80	7 d.66, 15 d.67, 23 d.68
(6) Chrysler	—	78	79	85	
Emperador	76	76	77	—	7 14d.66, 15 22d.67, 23 29d.68
Finanfor	74	73	73	73	
*Luján Williams	76	76	80	80	7 d.65, 15 d.68, 23 d.70
Montemar	76	78	79	82	7 14d.65, 15 22d.66, 23 29d.67
Multicrédito	77	79	82	85	7 14d.65, 15 22d.66, 23 29d.67
**Occidente	78	80	83	85	7 14d.67, 15 22d.69, 23 29d.70
Profim	76	78	80	85	7 d.65, 14 d.66, 23 d.68
(7) Sadela Cía. Fin.	78	79	80	83	
SOCIEDADES DE AHORRO Y PRESTAMO PARA LA VIVIENDA	30d.	60d.	90d.	180d.	OTROS PLAZOS
Columbia	73	72	—	—	7 14d.68, 15 22d.69, 23 29d.70
***Damore y Cía.	78	79	79	—	7 d.66, 15 d.67, 23 d.68
(8) Kolton S. A.	—	—	78	78	7 d.65, 15 d.66, 23 d.67

(1) Bir ofreció a 35d. 76%; 63d. 76%.
(2) Boston ofreció a 35d. 75%; 63d. 70%; 91d. 68%; 182d. 74%
(3) Galicia ofreció a 35d. 70%; 45d 70%
(4) Pop. Argentino ofreció a 35d. 71%; 63d. 70%; 91d. 70%; 182d. 70%
(5) Roberta ofreció a 35d. 70%
(6) Chrysler ofreció a 35d. 77%
(7) Sadela Cía. Financ. ofreció a 120d. 81%; 150d. 82%
(8) Kolton S. A. ofreció a 35d. 73%; 62d. 78%; 47d. 75%
* Por imposiciones de $ 1.000.000 a $ 9.999.000
** Occidente ofreció a 35d. 79%
*** Damore y Cía. ofreció a 1/6d. 48%

MERCADO DE VINOS

Drástica disminución en las anotaciones

En la Bolsa de Comercio de Mendoza se anotaron ayer 94 contratos de compraventa de vinos de traslado por un total de 47.174 hectolitros y un total de 3.667.004.697 pesos. Ello significó una notable disminución en las anotaciones, principalmente si se la compara con el record del miércoles próximo pasado. Además las cifras indican un gran fraccionamiento en las operaciones.

La mayor cantidad se anotó nuevamente para los vinos denominados estadísticamente fuera de promedio con 21.573 hectolitros.

Continúa el receso de la comisión de precios y de esta manera no hay precios referenciales.

Máquina especial para la recuperación de pantanos

La excavadora Mustang

En la localidad de Villa Paranacito, en la provincia de Entre Ríos, la empresa Mancha Verde presentó la excavadora Mustang Bogmaster (o sea perito en pantanos) a la que asistieron funcionarios del Instituto Nacional Forestal, oficiales del Ejército uruguayo y técnicos y productores argentinos.

Se trata de un equipo fabricado por Priesman Brothers Ltda. de Inglaterra, diseñado para operar en suelos pantanosos o blandos donde se requiere presión de trabajo extremadamente baja.

Tiene un tren de orugas especialmente diseñado, un brazo de 1,80 metros y un balde de 600 litros. Su profundidad de excavación es de 4,52 metros.

San Rafael

Monseñor Kruk: "La verdad es la fuerza de la paz"

El obispo diocesano dirigió un mensaje en Año Nuevo

SAN RAFAEL. — "Si queremos tener un 1980 feliz, trabajemos por la verdad en serio", dijo en su mensaje del primero de enero el obispo, monseñor León Kruk, exhortando a que "nuestras palabras sean reflejo de nuestro interior. Que tengamos el coraje de decir lo que somos", instando a que "construyamos entre todos la felicidad por el camino de la verdad. Todos tenemos derecho a la verdad y todos tenemos el deber, la obligación de dar, ofrecer a los demás todo aquello que en justicia reclamamos para nosotros".

Kruk invitó a los sanrafaelinos a oir al Papa Juan Pablo II en esta reflexión: "La verdad es la fuerza de la paz, porque revela y realiza la unidad del hombre con Dios, con él mismo y con los demás. La verdad que consolida la paz y que construye la paz, incluye constitutivamente el perdón y la reconciliación. Rechazar el perdón y la reconciliación, significa engañarnos y entrar en la lógica homicida de la mentira. Os invito a entrar en el esfuerzo de reflexión, interrogándonos acerca de vuestra disponibilidad al perdón y a la reconciliación y haciendo, en el campo de vuestra responsabilidad familiar, social y política, gestos de perdón y de reconciliación. Haréis la verdad y la verdad os hará libres. La verdad producirá luces y energías insospechadas para dar una nueva oportunidad a la paz en el mundo".

El prelado comenzó su mensaje diciendo que "cuando el hombre por no presentar lucha rehuye el esfuerzo necesario por la propia identidad, y se deja llevar por la comodidad, se convierte en una cosa tan indefinida como lo "tibio" que por no ser ni frío ni caliente, es rechazado hasta por Dios mismo de un modo despectivo. Dios los "vomita" como una cosa totalmente inservible, irrecuperable" (Apocalipsis 2.161).

Dijo que todo lo que tiene afinidad con Dios, como la bondad, la belleza, el amor, la justicia, la verdad, es un bien para el hombre. En cambio todo lo que se opone a la santidad de Dios es contrario y perjudicial a la naturaleza misma del hombre. Jesús dice: "yo soy la verdad (Juan 14,6). Por tanto, expresó, es propio de Dios todo lo verdadero. Toda la falsedad y mentira, es producto del demonio".

"Quien deliberada y concientemente excluye a Dios, no puede hablar de verdad, de sinceridad. Quien por principio o sistema lucha contra Dios, miente descaradamente si dice que trabaja por la dignidad, el bienestar, el progreso y la paz de los hombres. Hasta el presente no pueden presentar un solo caso de una sola nación, país, región o pueblo los dirigentes ateos y materialistas, donde hayan logrado hacer felices a los hombres. Al contrario".

Kruk formuló un público desafío en su mensaje "a que se nos demuestre que estamos equivocados al hacer esta afirmación. Cuando hay bienestar y felicidad, no se necesitan esfuerzos, lucubraciones capciosas ni argumentaciones mentirosas para señalar esos logros".

Dijo que "ya van trece años que los papás están insistiendo sobre un punto capital, una cuestión fundamental que se clama la misma naturaleza del hombre: la paz". Dijo que "la paz en el ambiente natural, el clima, el signo de la presencia de Dios, único que tiene verdadero interés por la felicidad real del hombre. Todos los demás, estarán más cerca del programa de paz y bienestar de los hombres cuando más cerca están de Dios", y puntualizó: "esto no admite discusión".

En su mensaje en el comienzo del nuevo año "al desearles a todos una paz fundada en la verdad, les deseo una felicidad duradera, la única auténtica y real, porque procede de Dios eternamente feliz".

Agasajo en el Obispado

SAN RAFAEL. — El obispo Diocesano, monseñor León Kruk reunió el viernes en la tarde a la gente de prensa y sus familiares, para agradecer en nombre de la Iglesia la colaboración brindada en todo lo que hace al bien común de nuestra sociedad. En la oportunidad y en la capilla del Obispado, monseñor Kruk celebró la santa misa que ofreció por todos los que trabajan en los medios de comunicación. Finalizado el oficio religioso, en el salón de reuniones del Obispado, monseñor Kruk agasajó a los periodistas con un copetín, brindando por la felicidad de cada uno de ellos, gesto que fue agradecido en nombre de los presentes, por el señor Angel Ismael Orbelli.

Entidades diversas

Aero Club - SAN RAFAEL. - Dos nuevos servicios prestó el avión ambulancia del Aero Club, y por la rapidez y seguridad con que los hizo ha recibido el reconocimiento de familiares de las personas conducidas.

En un viaje se trasladó hasta la ciudad de Neuquén a dos personas accidentadas y el 31 se condujo desde la ciudad de Bahía Blanca a San Rafael, a un pequeño de seis meses de edad, en delicado estado de salud.

Malargüe

Fue celebrada la Navidad con diversos actos

MALARGÜE. — Con la colaboración de transportes López Hermanos y por iniciativa de las hermanas Carmelitas y damas de la Acción Católica, fue armado un pesebre viviente en un amplio chasis el que circuló por Avenida San Martín.

El pesebre fue logrado con muy buen gusto y es de señalar que personal del Escuadrón 29 de Gendarmería Nacional vestido de reyes magos y montados a caballos, acompañaban al pesebre desde donde se repartían golosinas a los niños.

Se observó también en las compañías contratistas de YPF que fueron colocadas en las altas antenas el mensaje de amor de la Navidad. Estas antenas o torres fueron transformadas en atractivos arboles de Navidad con una profusa iluminación que se destacaban desde varios kilómetros. Así también han sido numerosos los pesebres que se han armado en casas de comercios, como así también en domicilios particulares.

Para promocionar esta festividad se han integrado una comisión que procederá a premiar a los mejores pesebres, fallo que se dará en los primeros días del próximo mes de enero. Ha colaborado activamente en esta celebración la emisora local L.V. 19 que ofreció a las familias tres horas de micrófono abierto para que puedan transmitir sus saludos de Nochebuena a sus familiares que por razones de trabajo se encontraban alejados de sus hogares, todo ello alternado con la actuación de conjuntos folklóricos y recitadores.

General Alvear

Cerró su labor la Asociación de Mujeres

GENERAL ALVEAR. — Con la realización de una cena, la Asociación de Mujeres de Negocios y Profesionales de General Alvear, cerró sus actividades del corriente año.

Estuvieron presentes las integrantes de la comisión directiva de la entidad y numerosas socias.

En el transcurso de la reunión, la presidenta, Carmen Lelia Di Paolo, se refirió al rol que le cabe desempeñar a la mujer en el mundo actual, destacando la necesidad de capacitarse día a día, "pues así lo exige nuestra sociedad al tener que compartir ineludibles obligaciones que requieren mujeres cultas, responsables, eficientes, que sepan luchar por el bien común y por el engrandecimiento de nuestra Patria".

Instó luego a la mujer alvearense, amas de casa, empresarias, comerciantes y profesionales a participar en el quehacer de la institución para perfeccionarse juntas y enfrentar con dignidad, fortaleza y sabiduría la gran responsabilidad que les ha sido asignada.

Agradeció también a las socias el apoyo brindado para llevar a cabo el plan de trabajo que se había programado para el año 1979.

Gracias Espíritu Santo
POR EL FAVOR RECIBIDO
J. M. P.
4 1 F 65468 4 1

Ing. EDUARDO OSCAR GALVEZ
Q.E.P.D.
Falleció el 4-1-1979.
Carmelo Frasca, Jorge J. O. Frasca y Manuel L. Berti invitan a familiares, amigos, colegas y ex-alumnos al homenaje a su memoria a realizarse ante su tumba, en el primer aniversario de su fallecimiento, hoy a las 11.30 horas, en el cementerio de la Capital. (Lugar de reunión: puerta central necrópolis).
4 1 F 65410 4 1

SOCIEDAD ANONIMA DEL ATLANTICO
COMPAÑIA FINANCIERA
DICTUM MEUM PACTUM
SADELA
PRESTAMOS PERSONALES
— Diversos planes de Financiación.
— Plazos hasta 24 meses
— Tasas de interés convenientes.
— Agilidad en el otorgamiento
SARMIENTO 242
TEL. 247348 - 247105
244038 - MENDOZA
Entidad adherida al Régimen de Garantía de los Depósitos Ley 21526

EL AVAL SERIO Y RESPONSABLE QUE SUS FINANZAS EXIGEN
CREDITOS
Personales a profesionales, hipotecarios al turismo y para el hogar
EMPERADOR
Compañía Financiera S.A.
9 de Julio 1475/79 Mza.
Tel 231858
AUTORIZADA POR EL BANCO CENTRAL DE LA REPUBLICA ARGENTINA
ADHERIDA AL REGIMEN DE GARANTIA DE LOS DEPOSITOS Ley 21526
AVALADA POR UNA GRAN ESTRUCTURA EMPRESARIA

EXPERTA EN FINANZAS
multicrédito
COMPAÑIA FINANCIERA S.A.
Entidad adherida al régimen de Garantía de los Depósitos-Ley 21526
SAN JUAN 1317
CENTRAL: CATAMARCA 28
MAIPU: PADRE VAZQUEZ 209 Y
SAN MARTIN Y GARIBALDI - GRAL SAN MARTIN: 9 DE JULIO 186/188

Notas sociales

Casamientos

Tendrá lugar hoy el casamiento civil de la señorita Mónica Beatriz Barbeito Videla con el señor Carlos Gustavo Gabriel. Intervendrán como testigos la señora María Inés López de Persia y el señor Guillermo Adolfo Gabriel. La ceremonia religiosa se realizará mañana, a las 22, en la iglesia San Agustín. Actuarán como padrinos por la novia el señor José Marcelo Barbeito y señora María Angélia Videla Cassasa de Barbeito, y por el novio, el señor Jaime Gabriel y la señora Inés Di Nazo de Gabriel. En la iglesia atestiguarán la señora Elena Barbeito de Quiroga Rosales y el señor Guillermo Ciciliani.

—El padre Héctor Gimeno bendecirá hoy, a las 21, en la capilla del Divino Maestro, del Liceo Militar General Espejo, el enlace de la señorita Mabel Mónica Furiasse y el escribano Julio Roberto Luján. Serán padrinos por la novia el señor César Salvador Furiasse y señora Consuelo García, y por el novio, el doctor Ramón Luján y señora Blanca Calás. Testificarán la ceremonia la señorita Silvia Mónica Piottante y el contador Francisco Alfredo Di Nardo. En el acto civil serán testigos la señorita María Silvia Daruich y el doctor José Gabriel Duranti.

—Hoy, a las 21.30, se bendecirá en la basílica de San Francisco el matrimonio de la señorita Gladys Elena Molina y el señor Roberto Mario Truviano. Serán padrinos el señor Luis Emilio Berducci y su señora Gladys Hilda Truviano. Testimoniarán el oficio religioso el señor Juan Alberto Puig y señora Nelly Jacinto. Atestiguarán el acto civil el señor José Leonardo Robuschi y su señora Elena Antonia Peressón.

—En la parroquia de San Agustín será consagrado hoy, a las 21.30, el matrimonio de la señorita Mónica Edelweis Olguín Mordazzi y el señor Alberto Daniel Sánchez Fernández. Serán padrinos por la novia el señor José Cuzzocrea y señora Iris Mordazzi y por el novio, el señor Francisco Sánchez Bosquet y señora Nélida Ana Fernández. Actuarán como testigos de la ceremonia religiosa la señorita Graciela Olguín Mordazzi y el señor Jorge Horacio Sánchez Fernández.

—En la basílica de San Francisco será bendecido hoy, a las 21.45, el casamiento de la señorita Susana E. Albergante y el señor Edgardo Bastianelli. Serán padrinos por la novia el señor Juan B. Albergante y su señora Alida O. Beghetti, y por el novio, el señor Antonio Bastianelli y su señora Concepción G. Di Lorenzo. Serán testigos del acto civil la señora Alida Albergante de Seippel y el señor Carlos Torrecillas, y en la ceremonia religiosa, la señora Marina Layera de Armani y el señor Alberto Minetto.

—Hoy, a las 21.30, el padre Héctor Gimeno consagrará en la capilla del Divino Maestro, del Liceo Militar General Espejo, el enlace de la señorita Graciela del Valle Ovcar y el señor Jorge Arturo Campos. Serán padrinos por la novia la señorita Cristina Braconi y el señor Alejandro Manuel Martí, y por el novio, la señorita María Francisca Manzano y el ingeniero José Francisco Gelí. En el acto civil serán testigos la señorita Liliana Mesa y el doctor Federico Amstutz.

—Mañana, a las 22, se bendecirá en la iglesia del Perpetuo Socorro de Chacras de Coria, el casamiento de la señorita Nora Cecilia Quiroga Lemos y el señor José Antonio Rubio. Serán padrinos por la novia el señor Moisés Antonio Quiroga y su señora Lola Lemos, y por el novio el señor Hilario Rubio Carrasco y su señora María de las Nieves Gil. Serán testigos de la ceremonia la señorita María Laura Gavasci Lemos y el señor Alfredo Angeleli, y en el acto civil lo harán la señorita Marta Giuliani y el doctor Exequiel Patiño Navarro.

—En la parroquia del Inmaculado Corazón de María se bendecirá mañana, a las 21.45, la unión matrimonial de la señorita Susana Inés de la Rosa Marañón y el señor Felipe Amadeo Parapuño Salinas. Intervendrán como padrinos el señor Felipe Andrés de la Rosa y la señora Nilda Marañón, el señor Enrique Adrián Parapuño y la señora Elba Salinas de Parapuño.

—Mañana, a las 21.15, en la parroquia de Nuestra Señora de los Dolores tendrá lugar la boda de la señorita María Alicia Carnero y el señor Jorge Eduardo Guevara. Actuarán como padrinos por la novia el señor José M. Carnero y su señora Dorotea Peralta y por el novio, el señor Mario Guevara y su señora María Beatriz Mirabile. Testificarán la ceremonia religiosa el señor Humberto Di Nucci y su señora Gladys Bosans. El acto civil se realizará hoy y serán testigos el señor Alberto Augusto Kozusnik y su señora Silvia Susana Sánchez.

Demostraciones

Las señoras Elida Casal de Sedano, María J. de Ortega y Ana Arlotta de Ortega, ofrecieron una cena íntima a la señorita Liliana Gloria Palavecino, con motivo de su próximo viaje a Australia.

—Las señoritas María Beatriz y María Graciela Molina agasajaron con una reunión a la señorita Susana Edith Molina, quien próximamente contraerá enlace.

Misa impetratoria

El domingo, a las 20.30, se rezará una misa en la parroquia de Santo Domingo para rogar por la felicidad de la señorita Susana Edith Molina y del señor Guillermo Pablo Cantón, con motivo de su próximo casamiento. El oficio es ofrecido por las señoras Susana González de Molina e Irene Spinello de Molina.

Viajeros

A Estados Unidos, México y el Caribe, la señora Angélica Fávrega de Santamarina.

—A Río de Janeiro, el arquitecto Rodolfo Delgado y su señora Elena González Perea.

Misa

Hoy, a las 20, será oficiada una misa en la iglesia de la Compañía de Jesús para rogar por el alma del señor Enrique S. Olmedo.

Evangelio de hoy

Viernes 4 de enero de 1980

† **Lectura del Santo Evangelio según San Juan, 35-42.**

Primeros discípulos de Jesús.

Al día siguiente, otra vez hallándose Juan con dos de sus discípulos, fijó la vista en Jesús, que pasaba, y dijo: He aquí el Cordero de Dios. Los dos discípulos, que le oyeron, siguieron a Jesús.

Volvióse Jesús a ellos, viendo que le seguían, y les dijo: ¿Qué buscáis? Dijéronle ellos: Rabbí, que quiere decir Maestro, ¿dónde moras? Les dijo: Venid y ved. Fueron, pues, y vieron dónde moraba, y permanecieron con El aquel día. Era como la hora décima. Era Andrés, el hermano de Simón Pedro, uno de los dos que oyeron a Juan y le siguieron.

Encontró él luego a su hermano Simón y le dijo: Hemos hallado al Mesías que quiere decir el Cristo. Le condujo a Jesús, que, fijando en él la vista dijo: Tú eres Simón, el hijo de Juan; tú serás llamado Cefas, que quiere decir Pedro.

PIPI ROOM DINEV
COSAS IMPORTADAS
Bolsas plegables de tela avión $19.000
Galería Plaza Local 21 Galería Tonsa Saturno 46

"HACED EL BIEN, NUNCA JAMAS EL MAL"
DON ORIONE
Ayúdenos con objetos en desuso. Unicamente
al Tel. 270812
270819 - 270651.
"Obra Don Orione"

ENLACES
Regalos con la etiqueta de calidad y jerarquía
El Guipur

OVCAR - CAMPOS	4-1-80
OLGUIN - SANCHEZ	4-1-80
SUBIRATS - HERNANDEZ	5-1-80
BUCCA - PALERO	5-1-80
JERNANDEZ - PORRAS	5-1-80
PORTABELLA - DE CASAS	5-1-80
HERNANDEZ - CATANIA	5-1-80
ORQUIN - JAZUN	5-1-80
RUIZ - MARCIANI	5-1-80
GOMEZ - DELAMARRE	5-1-80
PALMADA - NAVARRO	7-1-80
BALLARIO - ARAUJO	10-1-80
ARRA - MARCUCCI	11-1-80
MOLINA - CANTON	11-1-80
PATRIGNANI - LO BELLO	12-1-80
NAVARTA - BALMACEDA	12-1-80
FULLE - MORIST	12-1-80
CASTILLO - VILLAFAÑE	12-1-80
VARGAS - FRETE	18-1-80
GOMEZ - MARCHETTA	19-1-80

Pida lista de casamientos en Secciones: BAZAR-ART HOGAR-BLANCO-VALIJAS-ALFOMBRAS
elija feliz! El Guipur

Ganímedes
donde el gran show existe!
HOY VISPERA DE REYES
ROBERTO GRANDI • MININA • TERESITA OLIVA
MAESTRO RICHARD Y SU PIANO • ORQUESTA OSCAR GIUNTA • Además, renovado y amplio menú con CANILLA LIBRE... Aceptamos tarjetas de crédito...
RESERVAS TELS. 245850-227518 | RUTA PANAMERICANA S/N - LA PUNTILLA

Hace hoy 20 años que falleció Albert Camus

Hace hoy exactamente veinte años, el 4 de enero de 1960, moría, en un accidente automovilístico, el escritor francés Albert Camus, premio Nobel de Literatura 1957. Camus iba en un poderoso automóvil sport, guiado por Michel Gallimard —el hijo del editor Gastón Gallimard—, y el coche se estrelló en una carretera próxima a Sens, unos 100 kilómetros al sur de París. Fue el único muerto en ese accidente. Tenía 46 años.

Albert Camus había nacido en la españolísima ciudad argelina de Orán (más precisamente, en sus alrededores: en Mondovi, departamento de Constantina), el 7 de noviembre de 1913.

El mundo argelino influye poderosamente en el niño, y en él habría de situar, años más tarde (1947) su novela "La peste". Es un mundo lleno de sol, saturado por el gusto y el olor del mar, que quedaría para siempre como una impronta en el escritor.

Camus se licenció en Filosofía y consiguió luego el diploma de estudios superiores en condiciones materiales dificilísimas, que lo obligaron a ejercer al mismo tiempo los oficios más diversos. Obtenido el cargo de profesor adjunto de Filosofía, debe renunciar a él por una enfermedad que no cede. Se dedicó al teatro, con el grupo L'Equipe, trabajando como actor. Más tarde viajó por Europa Central y ejerció el periodismo. Durante la ocupación en Lyón y en París fue uno de los animadores del movimiento de resistencia "Combate", y dirigió, hasta 1947, el periódico de ese mismo nombre. En 1948 fundó un comité de ayuda a las víctimas de los estados totalitarios.

Aunque se afilió por muy poco tiempo al Partido Comunista, pronto abjuró de esa doctrina, aunque adhirió a una suave filosofía de izquierda. Dice Salvador de Madariaga que Camus, de ascendencia española por parte de madre, y nacido además en una tierra de antigua raigambre hispánica, tuvo un cariño especial por España; esa preocupación le hizo navegar políticamente lejos del nacionalismo de derecha (uno de los personajes de "La peste" era un ex luchador de la guerra civil), aunque también se ubicó lejos del bolcheviquismo.

Según palabras de Salvador de Madariaga, Camus fue "uno de los primeros en darse cuenta de la mentira comunista y en osar denunciarla a pesar de la moda intelectual que obcecaba y todavía obseca (1971) a tanto escritor francés", pero también "encontró en la España totalitaria la simetría y el equilibrio para su actitud liberal".

Camus nunca aceptó que se lo incorporara al grupo de los filósofos existencialistas. No obstante, él también parte de problema de la existencia —analizan Lanson y Tuffrau—, pero manteniéndolo rigurosamente dentro del marco de su experiencia personal. Al igual que Jean Paul Sartre, Camus tampoco es creyente: "declara que la existencia es absurda y que no tiene ni razón ni finalidad, y habla del hombre "absurdo" para designar con un rodeo al hombre "consciente de que todo es absurdo". La mayoría de los hombres, entumecidos por sus creencias y sus hábitos, se niegan a ver lo trágico de su condición, que los arrastra indefectiblemente hacia la muerte; pero el hombre "absurdo", al cual un choque cualquiera ha arrancado de sus rutinas y que ha logrado preguntarse ¿qué razón tiene la vida? y se ha dado cuenta de que esta pregunta no tiene respuesta aceptable, experimenta —después de un sentimiento de angustia la borrachera de la lucidez sin esperanza y de su libertad ilimitada (en esto coincide con Sastre)". Para mantener esta embriaguez, es necesario que cuitive ese estado de rebelión permanente contra lo irracional de nuestro destino. Al hombre absurdo" le incumbe crear con toda independencia sus propios valores, pero sin esperanza de fundar nada, y a que todo vuelve a empezar a cada momento.

Albert Camus empezó joven a escribir: en 1936 —es decir a los 23 años— comenzó su novela "La muerte feliz" (que permaneció inedita hasta 1970), finalizada en 1938 y que pintaba un personaje que, según dice

El premio Nobel de Literatura 1957.

Silvina Bullrich, no responde a la línea posterior que iba a seguir Camus. En 1942 escribe su ensayo "El mito de Sisifo" (en el que Sisifo, consciente de la inutilidad de su esfuerzo eterno, vuelve a reemprenderlo sin quejarse).

En 1944 se inicia como autor dramático, con "El equívoco", drama que se estrena en París por la compañía de María Casares. Así sintetiza Silvina Bullrich el argumento de este drama de la absurdidad de las acciones humanas: un hijo pródigo llega a una posada, atendida por su madre y su hermana; quiere esperar hasta el día siguiente para hacerlas partícipes de la fortuna que ha ganado y que desea hacerles compartir, pero éstas, antes de reconocerlo, lo matan para sacarle la billetera. M. Rostand, crítico del diario "París-Midi", señala como cualidades de la obra el logro de la atmósfera y una especie de rigor de lo horrible. Lanson y Tuffrau hallan la acción desecada por el esquematismo. Lo cierto es que la fuerza dramática de "Le malentendu" es manifiesta, y muestra lo absurdo de la vida y de los actos del hombre.

En 1945 estrena "Caligula" (en París, rol protagónico a cargo de Gerard Philippe). El emperador es el prototipo del hombre "absurdo", a quien la muerte de un ser querido ha revelado la gran mentira y quiere invertir el orden del mundo a fuerza de actos dementes. El crítico Chauveau duda acerca de si "Caligula" es o no una obra de teatro. "Diríamos que es más bien" —dice— "uno de esos dramas filosóficos semejantes a los que Renán publicó al final de su carrera".

Conceptuada como su mejor obra dramática, "Los justos", estrenada en 1949 también por María Casares en París, se basa en un hecho verídico: el atentado del 4 de febrero de 1905, que costó la vida del gran duque Sergio, tío del zar ruso. Uno de los revolucionarios se justifica por no haber lanzado una bomba, pues en el coche del gran duque viajaban dos niños. En esta obra se rinde homenaje a aquellos hombres que, "en la más implacable de las tareas, no habían podido curarse de su corazón".

Las novelas de Camus son mucho más conocidas que el resto de su producción literaria. "El extranjero" es de 1942: nos enfrenta con otro héroe absurdo. "La peste", de 1947, es ya una clara posición del autor contra el mal: para lograr la felicidad, hay que luchar contra las plagas, cualesquiera que sean. El narrador camusiano testimonia que hay "en los hombres más cosas dignas de admiración que de desprecio". De 1956 es su novela "La caída".

Y en 1957 Camus recibe la consagración definitiva, al ser galardonado con el Premio Nobel por la Academia de Suecia. Se lo otorgan "por toda su producción literaria, que con preclaro fervor ilumina los problemas de la conciencia humana de nuestra época". Albert Camus contaba entonces 43 años de edad. Nada podía hacer imaginar que tres años más tarde, hace hoy dos décadas, un accidente automovilístico, que sin duda Camus habría calificado de "absurdo", iba a tronchar la vida del gran escritor.

Se fue Richard Rodgers, rey de las comedias musical

Richard Rodgers, el fecundo autor de más de cuarenta comedias musicales de gran éxito en todo el mundo, falleció el penúltimo día de 1979, en su casa de Manhattan, en la que había nacido el 28 de junio de 1902. Su nombre se asocia generalmente con los de los escritores con los que compartió la autoría de sus más grandes creaciones: Lorenz Hart y Oscar Hammerstein.

Rodgers, estudiante de piano desde los cuatro años y compositor de melodías simples desde los nueve, publicó su primera canción, "Auto show girl", a los 15. Estudió en la Universidad de Columbia y a los 18 años estrenó su primera comedia musical, "Poor little Ritz girl", que fue un fracaso total.

Pero cinco años más tarde la suerte cambió para Rodgers. el teatro Guild le comisionó la composición de la partitura para la obra "The Garrick Galeties", que se iba a dar un único día en una función a beneficio. El éxito obligó a que la comedia se representara durante dieciocho meses. Esta obra, de Rodgers sobre libro de Hart, cambió la suerte del músico.

Habiendo muerto Hart, Rodgers se asoció con el escritor Oscar Hammerstein II, y el éxito inicial fue "¡Oklahoma!", que se estrenó el 1º de abril de 1943 y estuvo cinco años en cartel. La obra es de ambiente rural, con vaqueros y lindas mozas, con un tono romántico subrayado por las pegadizas melodías de Rodgers. El comité del Premio Pulitzer otorgó a ambos autores un galardón especial. En 1955 se filmó la comedia, y la película de Fred Zinnermann obtuvo uno de los Oscar de la Academia de Hollywood.

Otra famosa comedia del binomio fue "Pacífico Sur" (en nuestro país no se tradujo el título original: "South Pacific") Estrenada el 7 de abril de 1949 en Nueva York, con la colaboración de Joshua Longan, fue llevada también al cine, por Longan, en 1958. La obra, ambientada en las islas del Pacífico Sur, es una historia de amor con el trasfondo de la segunda guerra mundial.

La obra que mayores satisfacciones trajo a Rodgers y a

El exitoso compositor, en sus épocas de mayor suceso.

Hammerstein fue sin duda "El sonido de la música" (conocida en nuestro país como "La novicia rebelde"): la comedia, llevada al cine, obtuvo cinco Oscar.

Casado con Doroty Feiner, Richard Rodgers tuvo dos hijas, Mary y Linda. Quien veía a Rodgers, siempre ataviado con ropas muy formales, no siempre pensaba que estaba en presencia de un músico: más se parecía a un hombre de negocios. Así, con esa elegancia murió, al parecer víctima de un cáncer que padecía desde hacía tiempo.

Le fue otorgado el rango de caballero a Alfred Hitchcock

El realizador cinematográfico Alfred Hitchcock fue elevado al rango de Caballero por la reina de Gran Bretaña y tendrá derecho a que se lo llame "sir".

Entre las 702 personalidades del arte, la ciencia, la cultura y el deporte, distinguidas por la soberana, 156 son mujeres.

Además de Hitchcock, Colin Davis, director de la Royal Opera del Covent Garden, y John Junor, secretario general del "Sunday Express"; fueron también distinguidos con el título de caballeros.

En el mundo del deporte el navegante Chris Denning, el golfista austriaco Peter Thomson, el futbolista Emlyn Hughes y el ex rugbyman Herbert Wadell, recibieron la Orden del Imperio Británico.

Dos mendocinos en una muestra internacional de alto nivel

por ILDA LOPEZ CORREA

El Ministerio de Relaciones Exteriores y Culto ha organizado, con la colaboración de artistas y críticos, la exposición "Arte Argentino Contemporáneo". Es una muestra de alto y uniforme nivel que abarca las mas importantes manifestaciones de la pintura argentina. Para ello, han sido seleccionados cuarenta artistas plásticos argentinos y cada uno participa con dos obras.

Para orgullo de Mendoza, integran la selección, dos conocidos plásticos de nuestros medio; Zdravko Ducmelic, que se desempeña como profesor titular de la Cátedra de Pintura de la Escuela Superior de Artes de la U. N. C., y Carlos Alonso, que si bien, lleva ya tiempo radicado entre Buenos Aires y Europa, no podemos olvidar que durante varios años, integró el grupo de artistas plásticos mendocinos, y sus primeras experiencias artísticas las desarrolló estando muy vinculado a la Escuela Superior de Artes de la U.N.C.

La exposición la presenta el Museo Nacional de Bellas Artes en sus salas, antes de iniciar la gira que realizará por distintas ciudades del Japón, durante el año 1980, que será inaugurada en Tokio en el mes de abril, luego en Kyoto, Aomori y Kamatura.

Como nota de presentación de la muestra se puede leer: "Su propósito es retribuir las importantes exposiciones de arte moderno que Japón nos ha enviado y que fueran exhibidas en estas mismas salas, como así también hacer conocer las últimas tendencias del arte argentino y el espíritu creador y de contemporaneidad de nuestros artistas. La selección que se presenta fue realizada por un jurado designado para ese fin, que tuvo en consideración a los artistas argentinos en actividad que han incorporado a sus obras la visión del mundo actual".

"La evidente ciudad de los inmortales" y "Mujer joven del pasado", óleo de Zdravko Ducmelic que figurarán en la exposición.

"El catálogo de la muestra será editado en Japón y tendrá prólogos introductorios a las distintas tendencias escritos por: Damián Bayón, Fermín Fevre, Samuel Paz, Rafael Squirru y Guillermo Whitelow.

"La gran diversidad de expresiones que se manifiestan en este envío confirman la pujanza creativa de nuestro arte y muestran el nivel alcanzado por la actividad plástica en la Argentina. Se inicia de este modo una nueva corriente de nuestra cultura, precursora de futuros envíos individuales establecidos en el Convenio Cultural Argentino - Japonés firmado en Tokio en octubre de 1979, en ocasión de la visita del Presidente de la Nación".

Resulta extenso transcribir la nómina de los artistas seleccionados, pero al observar sus componentes, queda la duda si realmente el artista del interior debe viajar a Buenos Aires para que se lo considere, o si los críticos deben investigar más sobre la actividad que se desarrolla en el interior del país. Son dos planteos diferentes, y de acuerdo al momento histórico que vivimos, los dos se deben cumplir en una misma medida, con el objeto de lograr un mayor enriquecimiento de nuestras culturas.

Otro detalle interesante, es que las instituciones culturales de la Provincia, desde ya inicien los trámites pertinentes para que tan valiosa exposición, a su regreso de Japón, pueda ser apreciada por nuestro público, que manifiesta una abierta inquietud por participar en eventos de alto nivel cultural.

Javier Torre Nilsson, un nuevo valor del cine

Javier Torre Nilsson, hijo del difunto Leopoldo Torre Nilsson, se iniciará en la dirección de películas de largo metraje con la puesta en marcha del rodaje de "Fiebre amarilla", el próximo 15 de febrero.

El joven director, de estirpe de cineastas —como que su abuelo también lo fue, el recordado Leopoldo Torres Ríos—, era el colaborador más conspicuo con que contara su padre, y sabía de los deseos de éste de llevar a la pantalla la obra. Por ello, ha tomado a su cargo esta responsabilidad, y filmará, con el libro de Beatriz Guido y Leopoldo Torre Nilsson, la que se conceptúa como "una de las producciones más ambiciosas de la temporada 1980".

Los papeles estelares del film serán interpretados por Rodolfo Bebán, Graciela Dufau, Leonor Benedetto, Sandra Mihánovich y Carlos Estrada. La filmación demandará un rodaje de unas ocho semanas: los interiores en Buenos Aires y los exteriores principalmente en el sector antiguo de la ciudad de Colonia (Uruguay), lo que permitirá reproducir los rasgos de los barrios típicos del Buenos Aires de 1871, es decir, el año en que se desató la terrible epidemia de fiebre amarilla.

Como se sabe, la feroz epidemia ocasionó la muerte de unas 500 personas por día, y provocó la movilización de unas 140.000 (sobre un total de 200.000 rabitantes que tenía por entonces la ciudad).

La película narrará la historia de tres mujeres encerradas en un viejo caserón aristocrático durante ese verano de la fiebre amarilla. Un misterioso personaje, que llega en plena epidemia, desencadenará una compleja trama de amor, pasión, misterio y heroísmo.

Premiaron en Montecarlo a Pérez Celis

PARIS (AFP). — El pintor argentino Pérez Celis recibió en Montecarlo el Gran Premio Internacional de Montecarlo, por dos obras realizadas en estilo bizantino, en hojas de oro y plata. El premio le fue entregado por la princesa Gracia de Mónaco, en una ceremonia especialmente preparada para ello.

Pérez Celis, que desde hace un año vive en París, se autoconsidera como "un artista moderno que conserva la esencia del arte latinoamericano".

barrabás CABARET
UNICO EN LA NOCHE DE MENDOZA
HOY 2 SHOWS
ROBERTO AGUILAR
TERESITA OLIVA
Estelar Elenco
barrabás
CHILE 924 TEL 247999

Noches Bailables
ORQUESTA ESTABLE
MENU ESPECIAL
$ 24.900
Todo incluido
CANILLA LIBRE
Reservas a los Teléfonos 241313 - 240766 - 241778
Gran Hotel Aconcagua

ESTA NOCHE VIERNES EN NUESTRO SHOW
HECTOR FERNANDEZ LEAL
TERESITA OLIVA
ROBERTO AGUILAR
ESTELAR ELENCO
2 ORQUESTAS PARA BAILAR
PATIO JARDIN CONFITERIA
CASINO DE MENDOZA
RESERVAS TEL. 218344

en víspera de reyes
HOY GRAN CENA SHOW
• MONICA REYES • LUISITO ROBLES
• Los Cumpas • Palito Camilo Ortiz
animación • Daniel Quiroga
El mejor regalo... por supuesto cenar en
LA CASONA
reservas 224344

SU PILETA está en FAMULARO
SAN MARTIN 1601 ESQ. SAN LUIS
Muebles-Hogar-Rodados-Bazar-Música
PRECIO INDICATIVO: pileta 6 x 3 m

CINES Y TEATROS

CENTRO

AMERICA - Hoy 14 a 24 hs. "AEROPUERTO 1980 EL CONCORDE" y Variedades. Proh. men. de 14 años.

CENTER - Hoy 14 a 24 hs. Apto todo público "VIAJE AL CENTRO DE LA TIERRA" y "SANSOSAN".

CINEMA - Hoy 14 a 24 hs. Apto todo público "LA ULTIMA AVENTURA" y "MACISTE CONTRA EL SHEIK".

CITY - Hoy 14 a 24 hs. Apto todo público "VIAJE AL CENTRO DE LA TIERRA" y "EXISTIO OTRA HUMANIDAD".

CONDOR - Hoy 14 a 24 hs. Apto todo público "PARES Y NONES" y "¿QUE PASA DOCTOR?".

LAVALLE - Hoy 14 a 24 hs. Apto todo público "NO DISPAREN SOY DENTISTA" y "ABBA, EL GRAN SHOW".

OPERA - Hoy de 14 a 24 hs. "ALIEN EL OCTAVO PASAJERO" y Variedades. Proh. para menores de 14 años.

PREMIER - Hoy 14.30 a 24 hs. "MI AMIGO EL DRAGON" y "PEQUEÑOS FUGITIVOS" Apto todo público.

REX - Hoy 14 a 24 hs. "HURACAN" y "EL BUFALO BLANCO". Proh. men. 14 años.

ROXY - Hoy 14.30 a 24 hs. "LOS VIKINGS" y "COMANCHE" Apto todo público.

SELECTRO - Hoy a las 18.30 hs. "SUPERMAN" y "AVENTURAS EN LA SELVA Nº 2". Apto todo público.

GRAN AUTOCINE MENDOZA - Hoy Noche 21.30 hs. "EL BULIN", y "TODOS LOS PECADOS DEL MUNDO". Proh. 18 años.

AUTOCINE BROADWAY - Hoy 21.30 hs. "Todos los días un día" y "El pendenciero rebelde".

AUTOCINE EL CERRO - (El Challao). - Hoy 21.30 hs. "EL CAMPEON", "OPERACION TELEFON", Prog. apto para todo público.

TEATRO

I.C.A. - Galería Tonsa, local Saturno 75, entrada por San Juan. El elenco del Teatro de Cuyo presenta hoy a las 21.30 hs., "No hay que llorar", de Roberto Cossa, con dirección de Cristóbal Arnold. Ultimas funciones. Reservas de entradas con anticipación.

GODOY CRUZ

PLAZA - Hoy 21.45 hs. "EL HOMBRE DE HONG KONG" y "VAMOS A MATAR CON DJANGO".

MAIPU

IMPERIAL - Hoy 21.45 hs. "SOS. CONCORDE" y "AQUEL MALDITO TREN BLINDADO".

SAN MARTIN

MAYO - Hoy a las 21.45 hs. "ENGENDRO" y "EL MUNDO DE LOS AVENTUREROS".

MONUMENTAL - Hoy 21.30 hs. "Rodan" y "El hombre biónico".

CERVANTES - 21.45 hs. "SECRETOS INCONFESABLES DE UNA AZAFATA" y "LA INOCENCIA DE ROMY".

AUTOCINE DEL ESTE - Hoy a las 21.45 hs. "Misión Galactica ataque final" y "Lo llamaban el demoledor".

RIVADAVIA

ARGENTINO - Hoy 21.45 hs. "Hitler" y "Canomball, carrera contra la muerte".

DUCAL - Hoy 21.30 hs. "Adiós reino animal" y "El hombre araña".

LA CONSULTA

REAL - Hoy 21 hs. "Rocky II la revancha". "Y ahora me llaman el magnífico".

SAN RAFAEL

IDEAL - Hoy 21.30 hs. Apto todo público. "El regreso del dragón" e "Infierno en el cosmos".

ROMA - Hoy 21.30 hs. Apto todo público. "Viaje al centro de la Tierra" y "Sandokán".

AUTOCINE SAN RAFAEL - Hoy a las 21.30 hs. Programa apto para todo público. "Así es la vida" y "Los chicos crecen".

GENERAL ALVEAR

CASA ESPAÑA - Hoy 21.45 hs. "El exorcista" y "El misterio de Agatha Christie".

TALLER DE PIELES
Ahora está en
Pieles Worcul
VENTAS-TALLER-CAMARA PROPIA
Inc. seguro total
Av. San Martín 1070 - Local 1
Por mes inauguración, cámara frigorífica SIN CARGO para toda transformación completa de modelo en sus prendas.

Programa de Radio y TV

Ofrecemos a continuación los programas de acuerdo con el detalle que nos han suministrado para hoy las respectivas teleemisoras.

Canal 7 - Mendoza

12.15 Chart de ajuste con música selecta.
12.28 Efemérides argentina.
12.30 Conciertos al mediodía.
13.00 El Chavo.
13.30 Combate.
14.30 77 Sunset Street.
15.30 Dick Van Like.
16.00 La salud de nuestros hijos.
16.30 Buenas tardes mucho gusto.
17.30 Una escalera al cielo.
18.25 Dios y los niños.
18.30 Festival infantil, con el show de los super héroes.
20.00 Cine: "Por aquí pasó Fitzwilley", con Dick Van Dike.
21.30 Noticiero 7.
22.00 Función privada. "El loro calabrés" con Pepe Soriano.
23.30 Box en directo desde Mar del Plata. Rodolfo Bebán.

Canal 9 - Mendoza

13.00 Los locos Adams.
13.30 60 minutos.
13.55 Adelante en el tiempo.
13.30 Desde la terraza, directo desde Mar del Plata.
15.00 Laramie.
16.00 Bonanza.
17.00 El club de los amiguitos.
19.00 Andrea Celeste.
20.00 Los hijos de López.
20.55 Anticipos de Noticiero.
21.00 Noticiero nueve.
22.00 La isla de la fantasía.
23.00 Estrellas en acción.

sudamericano) vs. Miguel Lazarte.
1.00 Mensaje de la noche.

CHEVROLET GM OPEL

Para darle respaldo a los amigos de CHEVROLET

REPUESTOS Y ACCESORIOS NACIONALES E IMPORTADOS.
PARA OPEL, BEDFORD Y TODA LA LINEA CHEVROLET

PRECIOS OFICIALES

CON EL ASESORAMIENTO DEL PERSONAL ESPECIALIZADO DE:

MARTIN HNOS. S.A.C.I.

TODA UNA VIDA DE EXPERIENCIA EN REPUESTOS CHEVROLET.

San Luis 134 - tel 250435 - Mza.

ORO
PLATA - BRILLANTES
PRECIO INTERNACIONAL
SAN MARTIN 1782 Casi esq. Barcala

Ajos - Duraznos
— COMPRO —
Horario Comercio
F. L. Beltrán 451 - San José
4|1|C|89641

BARRIO ARIZU

1 planta estrenar, living comedor, cocina, 3 dormitorios, baño, toilette, dep. serv., cochera, jardín, detalles de calidad $ 250.000.000
— FACILIDADES —
MENGONI - COLON 414 — TELEFONO 246195
4|1|F|65455|4|1

ARENA - RIPIO
6 Mts. $ 64.000.-
REMOLICIONES - CARGADORA
Teléf. 224560
4|1|F|13373|4|1

ENVASES PARA AJOS
Vendo $ 1.500 c/u.
TELEFONO 233973
4|1|F|65461|5

---

2 CADETES
NECESITA GRAN HOTEL MENDOZA
Servicio militar cumplido y estudios secundarios.
AVENIDA ESPAÑA 1210 — MENDOZA
4|1|F|873|4|1

---

nazar y cia sa construcciones

NECESITA
AYUDANTES ALBAÑILES
JORNAL MUY SOBRE CONVENIO
Presentarse:
PASO DE LOS ANDES 1784 CIUDAD
4|1|F|65513|4|1

MAXIMA FLEXIBILIDAD SALARIAL
COFYM S.A. NECESITA
OFICIALES - ½ OFICIALES Y AYUDANTES DE LA CONSTRUCCION Y
CUADRILLA PARA TRABAJOS VARIOS
Presentarse: MITRE 1260 - CIUDAD Viernes de 8 a 12 y 16 a 18 horas - Sábado de 8 a 12 horas.
4|1|F|65430|4|1

SU USADO CON EL MEJOR PLAN

CUOTAS FIJAS SIN INDEXACION

AUTOMOVILES

DODGE 1500 SPL DIESEL	Naranja Colonial	77
DODGE 1500 SPL	Amarillo	77
DODGE RT	Amarillo - $ 16.000.000	75
DODGE GTX	Turquesa - $ 15.000.000	74
DODGE 1500 SPL	Celeste	73
DODGE 1500 STD	Amarillo $ 14.000.000	73
DODGE CORONADO	Celeste $ 10.000.000	71
FIAT 125	Beige $ 15.500.000	76
RENAULT 4S	0 Km., Gris Plata	79
RENAULT 12	Verde $ 17.000.000	76
TORINO 4 Ptas.	Beige $ 13.500.000	73
TORINO CUPE TS	Naranja $ 19.000.000	73
CITROEN AMI 8	Gris $ 8.000.000	72
PEUGEOT 504 SES	Gris Plata	78
PEUGEOT 504	Blanco $ 12.000.000	70
PEUGEOT T4B	Blanca $ 8.500.000	69

SABADO ATENDEMOS TODO EL DIA
DOMINGO DE 9 a 13 Hs.

PERMUTAS - FINANCIACION

PRIMO MESCHINI S.A.
RIOJA 1448 - Tel. 250800
4|1|F|65427|4|1

USADOS DE FURNO
FURNO HNOS S.A.C.I.A.
CON INGENIO PARA UD.

FORD FUTURA
Caja 4ª - Modelo '72
$ 17.500.000
RENAULT 12
Modelo '71
$ 12.500.000
RENAULT BREAK
A/acond. - Modelo '79
$ 28.000.000
CUPE TAUNUS
Cub. esp. - Modelo '78
$ 31.000.000
CUPE TAUNUS
Modelo '79
$ 32.000.000
TAUNUS GXL 2300
Modelo '78
$ 28.000.000
FORD RANCHERO DE LUJO
Llanta magnesio - M/'78
$ 26.000.000
DODGE CORONADO
10.000 Kms. - Modelo '77
$ 29.000.000

San Martín 358
Tel. 280194
4|1|F|65374|4|1

TODO EN
REPUESTOS SERVICIO Y VENTAS
Línea Industrial JOHN DEERE en:
JOHN DEERE

PALMERO EQUIPOS INDUSTRIALES S.A
JUJUY Y COSTANERA NORTE
TEL 251051
Filtros desde $ 10.150 Incl. IVA
Concesionario en
MENDOZA - SAN JUAN - SAN LUIS

STABIO
USADOS

TORINO G. ROUTIER	$ 33.000.000	78
TORINO CUPE A/A y D/P	$ 24.000.000	74
RENAULT 12 BREAK (dos)	$ 17.500.000	75
PEUGEOT 504 SE	$ 36.000.000	79
CITROEN AMI 8	$ 7.800.000	73
FORD TAUNUS CUPE	$ 25.000.000	75

SAN MARTIN 1150
Godoy Cruz
4|1|F|65322|4|1

DIBUJANTE TECNICO
— SE NECESITA —
Presentarse de 20 a 22 horas:
SARGENTO CABRAL 41 - CIUDAD
4|1|C|856|4|1

SE OFRECE
Electricista Industrial para Construcción de Tableros y Montajes. - Con referencias. J. P. Morales 85 - Las Heras
4|1|C|786|4|1

SECRETARIA/O
BUENA DACTILOGRAFA CON CONOCIMIENTOS CONTABLES
OPTATIVO: PUEDE TRABAJAR MEDIO DIA
SARMIENTO 2024 — LAS HERAS — TELEFONO 230071
4|1|C|774|4|1

BODEGA EN ALQUILER
Zona Este, antisísmica, capacidad 4.000.000 Litros.
Tratar: TEL. 216070 - 9 DE JULIO 2205 - CIUDAD
4|1|F|65432|4|1

Avisos Clasificados

Compra y Venta de Propiedades

AAA - A INTERESADO vendo lote con planos aprobados para construir casa antisísmica, 2 dormitorios, todos los servicios, con 7.500.000 contado, saldo a convenir. Teléfono 216795.
4|1|F|65453|4|1

AA ESTRENAR, Sexta, magnífica, 170 metros cubiertos. Amplias comodidades. $ 225.000.000. Financiados. - 230730.
2|1|C|900|5|1

A-A- PROPIETARIOS compramos casas, departamentos, lotes, pedidos urgentes. Nicolás Avellaneda 125. 258543-251597. Godoy & Pelaia.
3|1|F|65123|Pte.

A A COMPRO monoblock Tres España, Pellegrini o similar. Tel. 215332.
4|1|C|975|1

A DEPARTAMENTO sub suelo 42.000.000 cerca Morón 2 dormitorios, cochera permuta. 1.876.
3|1|F|1|7|4|1

A COMPRAR "esta" total o ciclonado: casa, salón y lote 6 m2., esquina, 5ª Sección. Total pesos 260.000.000 con facilidad. Llaves: N. Avellaneda 297. 255251. M. Baccarelli.
3|1|F|72|4|1

A GALPON Dorrego — excelente zona— 160 cubientos, 30.000. Financiados. Puebla 2440. Godoy Cruz 286. Cdad.
4|651|4|1

A CASA antisísmica de dormitorios, amplio patio, cochera para auto, 260 metros terreno. Precio $ 45.000.000. Financiado plan banco. Patricias Mendocinas 539, 5º "C", Tel. 246251.
4|5|409|4|1

A ESTRENAR, oportunidad, sobre Colón, Godoy C. 3 dormitorios, $ 50.000.000 contado y facilidades. Visítela y teléfono 247020.
4|65464|4|1

A VENDO permuto casa, derecho de agua. Total 20.000.000 facilidades - Tel. 22...
13356|4|11

A DUEÑO compro casa o departamento 2 - 3 dormitorios. 253115.
4|1|C|900|4|1

A PERMUTO casa antisísmica de 2 dormitorios, pieza de servicio, baño, comedor, patio, garaje. - Ubicada en 4ª Oeste, por casa chica de 2 dormitorios, con cochera. Patricias Mendocinas 539, 5º "C", Tel. 246251.
4|1|F|65408|4|1

A SALON con vivienda pleno centro - Total 200.000.000 facilidades - Tel. 221451.
4|1|F|13357|4|1

ATENCION: Antisísmica en ciudad, 252 m2., 85 cubiertos, 2 dormitorios, garaje, patio, fondo amplio. Pesos 67.000.000. En 6ta. Sección, departamento 2 dormitorios, 310 m2., de material, 35.000.000. Otro: Villa Nueva zona residencial, modesto, 15.000.000. Lote: con garaje construido 6ta. Sección 263 m2., 18.000.000. Benturino. Colón 669. Tel. 246927. Martillero, Lugones.
4|1|F|65327|4|1

ANTISISMICA: ciudad, living comedor, cocina comedor, 3 dormitorios, garaje, patio, churrasquera, 2 baños, terraza. 195.000.000. Financiados. Benturino. Colón 669. 291978. Martillero Lugones.
4|1|F|65330|4|1

ANTISISMICA 33.000.000 Guaymallén 2 dormitorios, garaje, cloacas, facilidades, permutas. Tel. 291876.
3|1|F|13331|4|1

AL LADO plaza San José, 1.500 m2. con 45 Mts. de frente, ideal empresa transporte. Total pesos 150.000.000 con facilidades. N. Avellaneda 297. 255251. M. Baccarelli.
3|1|F|65177|4|1

ANTISISMICA Benegas, 3 dormitorios, baños, patio. $ 90.000.000. Facilidades. Nicolás Avellaneda 125. 258543-251597. Godoy & Pelaia.
3|1|F|65119|5|1

AMPLIO departamento, mixto, 3 dormitorios, dep. patio 4ª Sección frente a plaza. Total "Oportunidad" $ 35.000.000. Llaves N. Avellaneda 297. 255251. M. Baccarelli.
4|1|F|65402|5|1

AVENIDA San Martín Sur, departamento frontal planta baja, 2 dorm., cochera, estrenar, pesos 90.000.000. Facilidades. - Canizo Puebla. T. 247949.
4|1|F|65357|4|1

ANTISISMICA Bº Aeronáutico 4 dormitorios, amplio living o local, 2 baños, cocina, cochera, patio, faltan terminaciones. $ 65 millones, facilidades. llaves. Paso de los Andes 3030. Ciudad.
4|1|C|915|4|1

ATENCION, sobre calle Dorrego, mixta 4 dormitorios, extenso comedor, cocina, baño de primera, amplia galería y patio. Todos los servicios. Precio estimativo $ 50.000.000. Se recibe vehículo. Tratar: Allayme 187 - San José.
4|1|F|65449|6|1

AMPLIA casa mixta 6ª Sección la mejor ubicación, living, 3 dormitorios, comedor, cocina, baño, garaje, patio. Total $ 60 millones. Facilidades. Paso de los Andes 3080.
4|1|C|815|4|1

ANTISISMICA Ciudad, 1 planta, nueva, 2 dormitorios, amplios jardines, entrada autos. Pesos 60.000.000. Facilidades. Nicolás Avellaneda 125. 258543 - 251597. Godoy & Pelaia.
4|1|F|65302|4|1

ANTISISMICA a metros Morón y San Juan, nueva, 3 dormitorios, etc. 130.000.000. Facilidades. Nicolás Avellaneda 125. 258543 - 251597. Godoy & Pelaia.
4|1|F|65304|4|1

ANTISISMICA nueva, 2 dormitorios, Ciudad, 75.000.000, comedor, pequeño patio. - 253115.
4|1|C|900|4|1

ANTISISMICA, 4 dormitorios, living y comedor diario amplios garaje, jardín, fondo, 120.000.000 Permuto por departamento. T. 253115.
4|1|C|900|4|1

ANTISISMICA impecable, sobre Aristides Villanueva, 3 dormitorios, dependencias servicio, garaje, patio, 250.000.000. Recibo casa menor precio. - 253115.
4|1|C|900|4|1

AMPLIA Perú - Sulpacha 40.000.000 mixta, 4 habitaciones, patio, desocupada. 253115.
4|1|C|900|4|1

ANTISISMICA casa vendo ciudad metros calle San Martín, 4 dormitorios, comedor, cocina, garaje, sótano, baño, patio, teléfono total 70.000.000, contado facilidades. Montalto Inmobiliaria. Coronel Díaz 316 - 233035.
4|1|C|961|4|1

ANTISISMICA Villa Nueva 3 dormitorios líjuido total 43.000.000. Bandera los Andes 3554 - Guaymallén - Minni.
4|1|F|65486|4|1

ANTISISMICA por 35.000.000 vendo en Barrio Plumerillo. Apta plan banco. Rivadavia 174, ciudad.
4|1|C|939|4|1

ANTISISMICA 2ª sección, 2 dormitorios, dependencias servicio. Vendo, permuto departamento. 215254.
4|1|C|942|4|1

ANTISISMICA 5ª sección, un dormitorio, living, patio, entrada vehículo, teléfono. Total contado $ 55.000.000. Perú 529. 244155. Amaya y Sisso Propiedades.
4|1|F|65460|8|1

ANTISISMICA Dorrego, 3 dormitorios, garaje - 58.000.000 - 300 mts. terreno - Plan Banco - Tel. 247869 - Seri 121.
4|1|F|13375|4|1

BARRIO Trapiche vendo casa a terminar, superficie terreno 300 m2. $ 32.000.000. Marconi s/n. esquina Garay. Godoy Cruz (Garay a 5 mts Hospital Español).
4|1|C|933|4|1

BONITA antisísmica, 6ª Sección, desocupada, recién pintada. - Amplio living, 2 dormitorios, cocina comedor, baño, pieza servicio, cochera, patio. Total 69 millones contado o facilidades. Llaves: Paso de los Andes 3080.
4|1|C|815|4|1

BARRIO Obredor antisísmica 2 dormitorios, vendo 25.000.000. Facilidades. 226572.
4|1|C|784|4|1

CONTADO: compro urgente para 65 anotados Plan Banco, casa o departamentos alrededor 50.000.000. También pedidos hasta pesos 200.000.000. Operación YA! Benturino. Colón 669. 291978 - 248927. Martillero Lugones. Asesoramiento Integral.
4|1|F|65328|4|1

COMPRO hoy casa hasta pesos 35.000.000 contado. N. Avellaneda 297. 255251-259802. M. Baccarelli.
3|1|F|65176|5|1

COMPRO casa hasta 10 cuadras plaza Godoy Cruz; comodidades, 3 dormitorios living comedor, cochera para dos coches, con todos los servicios, buen contado y corto plazo. Rioja 1927. Telef. 256873. Carlos M. Sánchez.
3|1|F|65083|4|1

COMPRO casa antisísmica o mixta, ciudad o alrededores pago buen contado, operación inmediata entrevistas al teléfono 232021.
3|1|T|3943|5|1

COMPRO casa a particular con preferencia Godoy Cruz. SOCIAM 221087.
3|1|F|13317|4|1

CASA total $ 18.000.000 ,como terreno, interna, Godoy Cruz, - Quiroga. Tel 222508.
4|1|C|65335|4|1

CASA San José, 4 dormitorios, 2 baños, comedor, cocina, garaje, pieza servicio, todos los servicios. 55.000.000, con facilidades. Soler 854. San José.
4|1|C|851|4|1

CARPETA COVIRAM dpto. 2 dormitorios próximo sorteo, vendo - permuto auto. Tel. 256620
4|1|C|825|5|1

COMPRO casa antisísmica, Gran Mendoza, pago efectivo hasta 27.000.000 al contado. Acepto sin terminación. Salta 2529 - Ciudad.
4|1|890|4|1

COMPRO casa o departamento de dos dormitorios, hasta 45 millones. - Patricias Mendocinas 539, 5º "C". Tel. 246251.
4|1|F|65407|4|1

CASA de adobes vendo en San José, a metros de Godoy Cruz y Fco. de la Reta. 280 m2., con todos los servicios. Oportunidad. $ 35.000.000. Recibo auto. - Tel. 258005.
4|1|C|898|4|1

CASA en Barrio Los Ceibos vendo tres dormitorios, aire acondicionado, garaje tres vehículos - Rioja 204. Tel. 245685.
4|1|F|65491|4|1

CASA con patio, 800 metros a 200 metros Club Obras Sanitarias, vendo o permuto. Ricardo Gutiérrez 130. Pedro Molina. Guaymallén, 47.000.000. Tel. 215958.
4|1|T|3958|5|1

COMPRAMOS contado!! 30 casas antisísmicas, con escritura. - 247020. Aristides Villanueva 451
4|1|F|65458|7|1

CASA Córdoba y Salta, 315 terreno, 6 ambientes, 25.000.000, contado, facilidades. 215254.
4|1|C|942|4|1

CON $ 1.800.000 lindo lote 2 habitaciones ladrillones precarias, agua, luz, a 15 metros ruta 7, junto al puente Palmira. Permuto. Escucho ofertas. Juárez. Tel. 262650. Sábados todo el día. Libertad 885, Villa Nueva.
4|1|F|65477|4|1

CON $ 8.000.000, casita esquina mixta, salón, 2 dormitorios, e. vehículos, a 200 metros autopista, y lote 2 habitaciones, baño ladrillos, a una cuadra Ruta 7, con $ 7.000.000, ambos aguas, luz, en Rodeo de la Cruz. Permuto. Escucho ofertas. Juárez. Tel. 262650. Sábados todo el día. Libertad 885, Villa Nueva.
4|1|F|65476|4|1

CAMPO 900 Has. San Martín, pesos 250.000 Ha. - 230838. Mañana.
4|1|C|916|4|1

¡¡¡COMPRO!!! casas, departamentos, lotes, fuerte contado. - Aristides Villanueva 451.
4|1|F|65463|16|1

CHALECITO Bº San Salvador, pegado Costanera, 4 dormitorios, fondo. Oportunidad. 247020. - Cicchitti.
4|1|F|65465|4|1

CHALECITO nuevo, El Challao, piscina, jardines, living comedor, cocina amplia, 2 dormitorios, 2 baños, sala estar amoblado. $ 110.000.000. Aranas Propiedades. Colón 484.
4|1|C|950|4|1

CHACRAS de Coria, sobre Ruta Panamericana, 10.000 m2., con 250 Mts. de frente aprox. Oportunidad. $ 9.800 el m2., con facilidades. Recibo coche. N. Avellaneda 297. 255251. M. Baccarelli.
3|1|F|65174|4|1

DEPARTAMENTOS 5ta. Sección últimos disponibles a estrenar, tipo casa, 2 y 3 dormitorios, cocheras, $ 80.000.000 contado 30 % saldo 40 cuotas. oportunidad. Nicolás Avellaneda 125. 255543 - 251597. Godoy & Pelaia.
3|1|F|65121|4|1

DEPARTAMENTO a metros Bomalarona, tipo casa, impecable, 3 dormitorios, 2 cocheras etc. pesos 135.000.000. Facilidades. Nicolás Avellaneda 125. 255543-251597. Godoy & Pelaia.
4|1|F|65303|4|1

DEPARTAMENTO céntrico de 2 dormitorios vendo con 38.000.000 de contado total 60.000.000 tratar en calle Don Bosco 137, 3º Piso departamento 45. Teléfono 232021.
3|1|T|3942|5|1

DEPARTAMENTO interno pesos 16.000.000 Godoy Cruz, cercanías Hospital Del Carmen. 291876.
3|1|F|13339|4|1

DEPARTAMENTO 29.000.000 antisísmico, primer piso, 2 dormitorios, facilidades. Permutas. 291876.
3|1|F|13341|4|1

DEPARTAMENTO sobre avenida España dos dormitorios planta baja $ 45.000.000. Telef. 222941.
3|1|F|13288|4|1

DEPARTAMENTO tipo casa, metros Puente Brasil, tres dormitorios, patio $ 22.000.000, total vendo urgente Luzuriaga 411. Dorrego.
3|1|F|13286|4|1

DEPARTAMENTO vendemos piso centro, 2 dormitorios, 3º piso, con teléfono, recibimos departamento chico. T. 245934.
4|1|C|779|4|1

DEPARTAMENTO Kolton, en construcción, excelente ubicación vendo urgente, amplias facilidades, baratísimo: $ 133. millones con $ 35.000.000 y 48 meses. T.E. 258005.
4|1|C|893|4|1

DEPARTAMENTO planta baja 3 dormitorios, amplio patio, mixto. Regalo $ 35.000.000. Llaves N. Avellaneda 297. 255251. M. Baccarelli.
4|1|F|65403|5|1

DEPARTAMENTO Godoy Cruz, 2 dormitorios, acepto plan banco, 38.000.000 - 253484.
4|1|C|954|4|1

EXCELENTE casa a estrenar, zona residencial Benegas, 3 dormitorios c/placard, 2 baños, cocina comedor, living comedor, patio interior, cochera, amplio patio, todos servicios, total $ 180.000.000 50% contado saldo financiación. Bancaria 10 años. Flamarique Inmobiliria. San Martín 1074, entrepiso. Tels. 244702 - 290784.
4|1|F|65311|5|1

FORMIDABLE oportunidad terreno 750 metros, ideal playa, calle San Luis, $ 150.000.000. Baccarelli, Tel. 217113.
4|1|C|801|4|1

FINCA Algarrobal 12 Has. chacra, $ 50.000.000 y facilidades con producción. Posesión inmediata. San Martín 2200. Ciudad Scanio.
4|1|C|961|4|1

FINCAS en Los Corralitos, Rodeo de la Cruz. Las Violetas, vendo, viñas, parral, desde una Ha. hasta diez Has. Rioja 304 - Tel. 245685.
4|1|F|65489|4|1

FINCA oportunidad a 20 Km. ciudad, 23 Has. olivo, parral y chacra, represa, derecho de agua definitivo, pozo, tractor con implementos, contado 70.000.000, resto facilidades - Tel. 216070 - 9 de Julio 2205.
4|1|F|65492|4|1

FINCA vendo en Jocolí, 28 Has. parral, 8 de viña. Tres casas, galpón, derecho agua, pozo, tractor. Rivadavia 174. Ciudad.
4|1|C|939|4|1

FORMIDABLE esquina 25x35, zona Bombal, metros San Martín, $ 185.000.000. Baccarelli, Teléfono 217113.
4|1|C|801|4|1

¡FINCA compro! viñedos, olivares productivos. 247020. Aristides Villanueva 451. Cicchitti.
4|1|F|65486|10|1

GRANADEROS al 2000, ciudad, hermosa casa dos plantas, dos dormitorios, patio, terraza. Regalo de Reyes. Total $ 63.500.000 con facilidades. N. Avellaneda 297. 255251. M. Baccarelli.
3|1|F|65175|4|1

GODOY CRUZ hermosa casa mixta, 2 dormitorios, vendo. - Pesos 65.000.000. Tel. 228372.
4|1|C|784|4|1

HERMOSO terreno para loteo en Bermejo vendo - Rioja 204. Tel. 245685.
4|1|F|65488|4|1

LOTES 300 m2. $ 300.000 y cuotas Telef. 216036.
19|12|C|027|5|1

LOTE: sobre calle Independencia vendo a dos cuadras Acceso Norte. 12 x 47 m. $ 21.000 m2. Tratar: Tel. 216107.
3|1|C|079|4|1

LOTE esquina, 6ª Sección, 285 m2. Total $ 26.000.000 con facilidades. N. Avellaneda 297. Tel. 255251. M. Baccarelli.
3|1|F|65173|4|1

LOTE céntrico, calle San Luis, 20 x 60. Oportunidad. Total pesos 130.000.000. Informes: N. Avellaneda 297. 255251. M. Baccarelli.
3|1|F|65171|4|1

LOTE Valle del Sol, Potrerillos, regalo $ 3.900.000, 502 m2. Informes personalmente. Santiago del Estero 568. Tel. 233866.
4|1|C|806|4|1

LOTE Dorrego Calle Balgorria, 350 m2. Total pesos 14.500.000 con facilidades. N. Avellaneda 297. 255251. M. Baccarelli.
4|1|F|65404|5|1

LOTE Dalvian, 2 juntos: 300 m2. c/u. Vendo también separados $ 19.000.000 por unidad. Recibo vehículo o permuta. Livellara. 215332.
4|1|C|917|4|1

LOTE 200 mts. vendo Barrio Florestal, Murialdo y Quintana. Barrio COVIP mañana 6 - Dpto. D - Tel. 257042 - 215945.
4|1|F|65412|4|1

LOTE 200 m2. 6ta. Sección, super residencial esquina 48.000.000. Facilidades Livellara & Asociados 215332.
4|1|C|617|4|1

LOTES: oportunidades: Luján, dos lotes ubicados a una cuadra Plaza departamental al precio de uno, total $ 15.000.000 los dos. Sobre Acceso Sur: a 200 metros carril Sarmiento 1.500 mts2., agua corriente, luz, fuerza motriz a $ 20.000 el m2. Vistalba: zona boites 765 mts.2., agua corriente, luz, total $ 1.000.000. - Tupungato: casco urbano 350 mts2. total $ 6.000.000. Luján: terreno centro comercial a 30 metros plaza departamental 1.180 mts2. Escucho ofertas. - Bandini Vende. San Martín 677. Tel. 980282, Luján.
4|1|F|65432|4|1

LOTES vendemos: Bº Parque 20 x 40; otro 10 x 20; G. Cruz terreno 15.000 m3. Desde $ 10.000 el m2. Nicolás Avellaneda 125. 258543 - 251597. Godoy & Pelaia.
4|1|F|65303|4|1

LOTE oportunidad céntrico, 420 m2. con vieja casa, cloacas conectadas, 43.000.000 contado y facilidades. Telefono 247020.
4|1|F|65459|4|1

LOTE sobre Beltrán, Godoy Cruz residencial, ocasión, 460 m2. - $ 19.000.000 contado y facilidades. Tel. 247020.
4|1|F|65467|4|1

LOTE 180 metros una cuadra Puente Brasil, Manz 795. Dorrego.
4|1|C|796|4|1

LOTE Barrio Avenida 220 m2. - Total 9.000.000. Centro Inmobiliaria 257382.
4|1|F|13370|6|1

MAR del Plata lote 300 metros contado 750.000, saldo 24 cuotas inamovibles 100.000. 244080
4|1|C|949|4|1

¡OJO! por viaje líquido casa con negocio, carnicería, despensa. - Total $ 65.000.000. - Facilidades. Quiroga. Tel. 222508.
4|1|F|65334|4|1

PARTICULAR compro casa antisísmica o mixta Ciudad o alrededores, pago contado. Operación inmediata. Tratar Emilio Civit 521. Teléfono 216523.
4|1|T|3994|4|1

PISO de categoría frente a Barrio Cívico, gran living comedor, 4 dormitorios, sala estar, comodidades para profesional, baño, cocina, toilette, lavandería, dependencias servicio, balcón. Mengoni. Coln 414. Tel. 246295.
4|1|F|65437|4|1

SE VENDE una casa amobiada en Barrio Santa Elena, calle Nº 1 Luján. Vistalba. Preguntar por Noroña.
4|1|F|65437|4|1

SEXTA Sección casa antisísmica 1 planta excelente ubicación 2 dormitorios, entrada para vehículos, patio. 68.000.000 contado y facilidades. Tel. 216070 - 9 de Julio 2205.
4|1|F|65492|4|1

URGENTE vendo carpeta de Barrio "Los Olivos". Tratar: Av. Mitre 2594. Mon. D-Dep. 13.
3|1|C|059|4|1

URGENTE vendo casa antisísmica Barrio Obrador, 2 dormitorios, comedor cocina, baño, patio 204 metros al contado $ 28.000.000. Tratar: Martínez de Rosas 2781. Ciudad.
4|1|C|687|4|1

VENDO casa con negocio, urgente horario comercio. Mitre 1190. Las Heras.
3|1|C|874|4|1

VENDO permuto por auto departamento en Gillén, 2 ambientes, tratar: Lemos 2246, Pedro Molina.
3|1|C|572|4|1

VENDO casa 3 dormitorios, 2 baños, garaje, patio, en ciudad. $ 30.000.000, resto banco, recibo auto. Tel. 254424.
4|1|C|845|4|1

VENDO lote sobre calle Carril Godoy Cruz, en Rodeo de la Cruz 13x50 - Rioja 204 Tel. 245685.
4|1|F|65487|4|1

VENDO casa en primer Barrio Santa Ana de dos dormitorios - Rioja 204. Tel. 245685.
4|1|F|65490|4|1

3ª SECCION, 2 plantas, casi Emilio Civit, $ 190.000.000 contado. Paso de los Andes 1025. Ciudad.
3|1|C|595|4|1

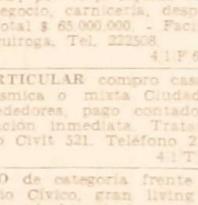

Compra y Venta de Negocios

A - VENDO o permuto acreditada flambrería en centro de Las Heras. Roca 664 - Las Heras.
4|1|C|961|6|1

INSTALO negocio de tintorería con maquinarias completas. - Montecaseros 1789, Mendoza.
4|1|T|3971|4|1

MERCERIA regalería vendo excelente clientela ventas a comprobar, recibo permuta. Perito Moreno esq. Fdo. Cruz Godoy Cruz. Tel. 224143.
3|1|F|13329|4|1

LOTE 200 m2. Sección, super residencial esquina 48.000.000. Facilidades Livellara & Asociados 215332.
4|1|C|617|4|1

LOTES: oportunidades: Luján, dos lotes ubicados a una cuadra Plaza departamental al precio de uno, total $ 15.000.000 los dos. Sobre Acceso Sur: a 200 metros carril Sarmiento 1.500 mts2., agua corriente, luz, fuerza motriz a $ 20.000 el m2. Vistalba: zona boites 765 mts.2., agua corriente, luz, total $ 1.000.000. - Tupungato: casco urbano 350 mts2. total $ 6.000.000. Luján: terreno centro comercial a 30 metros plaza departamental 1.180 mts2. Escucho ofertas. - Bandini Vende. San Martín 677. Tel. 980282, Luján.
4|1|F|65432|4|1

LOTES vendemos: Bº Parque 20 x 40; otro 10 x 20; G. Cruz terreno 15.000 m3. Desde $ 10.000 el m2. Nicolás Avellaneda 125. 258543 - 251597. Godoy & Pelaia.
4|1|F|65303|4|1

LOTE oportunidad céntrico, 420 m2. con vieja casa, cloacas conectadas, 43.000.000 contado y facilidades. Telefono 247020.
4|1|F|65459|4|1

LOTE sobre Beltrán, Godoy Cruz residencial, ocasión, 460 m2. - $ 19.000.000 contado y facilidades. Tel. 247020.
4|1|F|65467|4|1

LOTE 180 metros una cuadra Puente Brasil, Manz 795. Dorrego.
4|1|C|796|4|1

LOTE Barrio Avenida 220 m2. - Total 9.000.000. Centro Inmobiliaria 257382.
4|1|F|13370|6|1

MAR del Plata lote 300 metros contado 750.000, saldo 24 cuotas inamovibles 100.000. 244080
4|1|C|949|4|1

¡OJO! por viaje líquido casa con negocio, carnicería, despensa. - Total $ 65.000.000. - Facilidades. Quiroga. Tel. 222508.
4|1|F|65334|4|1

PARTICULAR compro casa antisísmica o mixta Ciudad o alrededores, pago contado. Operación inmediata. Tratar Emilio Civit 521. Teléfono 216523.
4|1|T|3994|4|1

PISO de categoría frente a Barrio Cívico, gran living comedor, 4 dormitorios, sala estar, comodidades para profesional, baño, cocina, toilette, lavandería, dependencias servicio, balcón. Mengoni. Coln 414. Tel. 246295.
4|1|F|65437|4|1

SE VENDE una casa amobiada en Barrio Santa Elena, calle Nº 1 Luján. Vistalba. Preguntar por Noroña.
4|1|F|65437|4|1

SEXTA Sección casa antisísmica 1 planta excelente ubicación 2 dormitorios, entrada para vehículos, patio. 68.000.000 contado y facilidades. Tel. 216070 - 9 de Julio 2205.
4|1|F|65492|4|1

URGENTE vendo carpeta de Barrio "Los Olivos". Tratar: Av. Mitre 2594. Mon. D-Dep. 13.
3|1|C|059|4|1

URGENTE vendo casa antisísmica Barrio Obrador, 2 dormitorios, comedor cocina, baño, patio 204 metros al contado $ 28.000.000. Tratar: Martínez de Rosas 2781. Ciudad.
4|1|C|687|4|1

VENDO casa con negocio, urgente horario comercio. Mitre 1190. Las Heras.
3|1|C|874|4|1

VENDO permuto por auto departamento en Gillén, 2 ambientes, tratar: Lemos 2246, Pedro Molina.
3|1|C|572|4|1

VENDO casa 3 dormitorios, 2 baños, garaje, patio, en ciudad. $ 30.000.000, resto banco, recibo auto. Tel. 254424.
4|1|C|845|4|1

VENDO lote sobre calle Carril Godoy Cruz, en Rodeo de la Cruz 13x50 - Rioja 204 Tel. 245685.
4|1|F|65487|4|1

VENDO casa en primer Barrio Santa Ana de dos dormitorios - Rioja 204. Tel. 245685.
4|1|F|65490|4|1

3ª SECCION, 2 plantas, casi Emilio Civit, $ 190.000.000 contado. Paso de los Andes 1025. Ciudad.
3|1|C|595|4|1

Compra y Venta de Negocios

A - VENDO o permuto acreditada flambrería en centro de Las Heras. Roca 664 - Las Heras.
4|1|C|961|6|1

INSTALO negocio de tintorería con maquinarias completas. - Montecaseros 1789, Mendoza.
4|1|T|3971|4|1

MERCERIA regalería vendo excelente clientela ventas a comprobar, recibo permuta. Perito Moreno esq. Fdo. Cruz Godoy Cruz. Tel. 224143.
3|1|F|13329|4|1

POR AUSENTARME regalo despensa primer oferta razonable. La Plata 200 - Ciudad.
4|1|C|961|4|1

PANADERIA y confitería bien ubicada, total 18.000.000, recibo auto.
4|1|T|3983|4|1

PANADERIA vendo sin intermediarios, trabaja 5 bolsas todo en mostrador, bien ubicada, con o sin propiedad. Tratar en Alberdi 596, San José, de 18 a 20 horas.
4|1|C|678|4|1

VENDO reparto de leche muy lucrativo por no poder atender. Tratar en Gutenberg 170 ciudad.
4|1|C|723|4|1

VENDO kiosco, inmejorable ubicación. Tratar en P. Mendocinas 1216, ciudad. $ 13.000.000.
4|1|C|875|6|1

Compra y Venta de Muebles

"AA" AMITRANO martillero, Tel. 247711 - Aristides Villanueva 332 Ofrezca muebles, antigüedades, artículos hogar. Anticipo $$$.
26|2|F|65611|Pte.

AA BENTURINO, Telef. 248730 - 244335 - Martillero, Av. Colón 669, Mendoza. Ofrezca muebles, Antigüedades, Art. del hogar, maquinarias, dinero al instante.
25|10|F|Pte.

A SELLA, Tel. 247447, Martillero, Tiburcio Benegas 776, ofrezca muebles, artículos del hogar, máquinas usadas. Dinero en el acto.
11|2|F|092|Pte.

VENDO juego de comedor y juego de dormitorio. Lencinas 155, Godoy Cruz.
4|1|T|3984|6|1

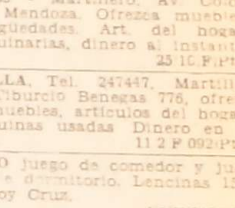

Compra y Venta de Automotores y Cubiertas

A A A COMPRO autos, Pick-Up Pago contado, San Martín 3512. Ciudad.
4|1|C|932|7|1

A.A. JEEP modelo 62, buen estado, petitero, P. Mendocinas 778. - T. 242979.
4|1|C|865|4|1

A $ 11.800.000 precioso Fiat 125 patente Mendoza, $ 6.900.000, Fiat 1500 1968, motor nuevo, pesos 7.800.000, Fiat 1500 Familiar 1969, $ 5.900.000, Siam 1967, motor nuevo (entregamos patentados). Corrientes 29. Ciudad.
2|1|C|929|4|1

A TAUNUS Cupé 75, impecable - 25.000.000, permuto, facilidades: 291876.
3|1|F|13333|4|1

A - FALCON 1973 de lujo caja 4ª Chevy 1977; Cupé Torino 1974; Cupé Taunus 1975; Peugeot 504 1977, 1975. Vendo, Permuto. Vicente Zapata 236.
3|1|F|65135|5|1

A - PICK-UP Jeep, Estanciera, Jeep carrozado 66-68 vendo facilidades, recibo 600, lancha, casa rodante F-100 Falcon78-80 chocado, volcado. - San Martín 2227. T. 250310 - 230890.
3|1|C|585|4|1

A 4L 66, 3.6000.000. Gordini 67, 2.800.000. Mitre 583. Gillén.
4|1|C|884|4|1

A - $ 5.900.000 Peugeot 404 mendocino 1962, $

FABRICA DE HIELO - NECESITA
½ OFICIALES MECANICOS Y
½ OFICIALES ELECTRICISTAS
Experiencia mínima 3 años en mantenimiento Industriales (preferentemente en refrigeración). Presentarse HOY Viernes 4 de enero de 10 a 13 y 16 a 20, en:
YATAY 3882 — VILLA NUEVA — GUAYMALLEN
4|1|C|787|4|1

Administrativo
con conocimientos de Leyes laborales y experiencia administrativa general. Sueldo acorde con importancia tarea.
Por carta a:
EMPRESA
C. C. Nº 2 Godoy Cruz
4|1|C|703|4|1

VICIA SATIVA INOCULANTES
El mejor precio y calidad de plaza
• CEBADA NEGRA • CEBADA BLANCA
• AVENA $ 260 el Kg.
• SEMILLAS DE ALFALFA NACIONALES E IMPORTADAS
RESERVA DE STOCK CON PRECIO ASEGURADO — FINANCIACION
JUAN F. LOPEZ
Godoy Cruz 5033 V.Nueva Mza. Tel. 260791

CADETE
NECESITA
Sedería Wanda
• Buena presencia
• Sueldo sobre convenio
SAN MARTIN 1359
GALERIA KOLTON
4|1|F|65326|4|1

Usados en 24 Meses

PEUGEOT XSE	1975	$	21.800.000
PEUGEOT XSE	1974	$	19.500.000
PEUGEOT XE	1975	$	19.500.000
PEUGEOT 504 SL	1971	$	12.500.000
PEUGEOT 404 Diesel	1974	$	16.500.000
RENAULT 12 TS	1978	$	21.800.000
FIAT 600	1974	$	8.200.000

Propónganos su Plan de Pago.
PERMUTAS — CONSIGNACIONES
DOMINGOS ATENDEMOS DE 9.30 A 12.30 HORAS
BELTRAN 536 — MENDOZA
4|1|F|65342|4|1

ALQUILO
Departamento 1 ambiente. Catamarca 83. 4º Piso. Dpto. 46. Tratar Sábado de 10.30 a 11.30 y de 17.30 a 18.30 horas.
4|1|C|829|4|1

LADRILLONES
A $ 210 c/u. EN OBRA
RIPIO Y ARENA
6 MTS. $ 70.000.-
PEDIDOS: TELEF. 262109
De 7 a 12 y 16 a 21 Horas.
3|1|C|550|4|1

PERITO MERCANTIL
Se necesita, amplios conocimientos contables, experiencia anterior. Excelentes posibilidades de progreso.
Presentarse en horario de comercio.
PUEYRREDON 58 - SAN MARTIN
3|1|F|65055|4|1

PROPIEDAD
180 Has. Nogales, Alamos y Campo Inculto, Los Arboles, Tunuyán. Vendo - Tratar: Diagonal Carocella Nº 40. Señor H. Ianelli - RODEO DE LA CRUZ - TEL. 910018.
3|1|F|65238|6|1

VENDO TRACTOR JOHN DEERE
CON DOS PALAS
EXCELENTE ESTADO $ 40.000.000
Belgrano 1696 - G. Cruz - T. 242746
4|1|C|636|7|1

Perita Mercantil P/Estudio Contable
CON EXPERIENCIA
Presentarse de 17 a 20 en:
ALEM 25 - 6º PISO - OFICINA 10
4|1|C|798|4|1

OPERARIOS METALURGICOS
Para turnos corridos, SE NECESITAN. Sueldos superiores a convenio y premio por presentismo. - Presentarse con documentos de identidad y certificado de buena conducta, en orden y actualizados a:
BASANTE Y CIA. S.A.C.I.F.
Rodríguez Peña 2360, Godoy Cruz únicamente de Lunes a Viernes de 8 a 12 y 18 a 21 horas, sábado de 8 a 12 horas.
28|12|F|64310|7|1

ORO
JOYERIA BASSO
COMPRO BRILLANTES
PAGO $ 27.000 Gr. Of.
SAN MARTIN 1360 - LOCAL 25
(Galería Mendoza)
31|12|C|351|5|1

CADETA
Para importante Casa de Modas, se necesita. Presentarse con documentos y referencias HOY, horario de comercio:
LAS HERAS 180 —:— CIUDAD
4|1|F|65361|4|1

¿ORO?
NO VENDA sin consultarnos
Compro alhajas con brillantes
SAN MARTIN 1608
Pegado ascensor LV 10
7|11|F|64058|Pte.

Necesito OFICIALES PLEGADORES y AYUDANTES
OFICIALES GUILLOTINA y AYUDANTES
OFICIALES en CARPINTERIA METALICA
SUELDO CONVENIO Y FLEXIBILIDAD
Presentarse de 8 a 14 horas. PERU 1769 - CIUDAD
4|1|T|3658|6|1

GUITARRAS
OFERTA FABRICANTE - De concierto 1ª calidad $ 250.000
Funda Acolchada $ 50.000
33 ORIENTALES 392 - G. CRUZ
(por Castelli entre Colón y Las Heras).
3|1|F|13271|5|1

CAJONES
FUERTES - USADOS
Para almacenaje, embarque.
VENDO URGENTE
COLON 1085 - GODOY CRUZ
4|1|C|830|5|1

EMPLEADO PARA ESCRITORIO
Necesitamos, sepa escribir máquina y redacción propia. Edad de 20 a 25 años. Presentarse de 17 a 20 horas en:
ENTRE RIOS 454 —:— CIUDAD
4|1|F|65351|4|1

SEÑORITA O SEÑORA
— PRACTICA EN BANCOS Y CONTABILIDAD —
EXPERIENCIA ANTERIOR - REFERENCIAS
Dirigirse: Poste Restante (21)
3|1|F|65160|4|1

Vendo LADRILLON de Primera
$ 200.000 EL MIL
Puesto en obra. Teléf. 262415
3|1|C|578|4|1

ORO
SUPERO CUALQUIER OFERTA COMPRUEBELO
GARIBALDI 110 - MENDOZA
2|1|C|946|8|1-D.

VENDEDORES AMBULANTES DE HELADOS
Mayores de edad - Libreta sanitaria - Con experiencia.
Interesante remuneración.
Presentarse hoy de 8 a 12 en:
BRA. DE LOS ANDES 1483 - SAN JOSE - GLLEN.
4|1|F|65435|4|1

AMI 8 - 72
$ 3.500.000 Contado
Saldo hasta 36 meses. Impecable. Urgente líquido.
CORRIENTES 478 - CIUDAD
TELEFONO 257797 - 271373
4|1|C|807|4|1

Vendedor/a Artículos Farmacia
Venta libre, con experiencia. Preferentemente con cartera de clientes, para anexar línea de gran colocación con apoyo publicitario. Presentarse HOY, de 9 a 12 horas en:
GUTENBERG 53 - CIUDAD — (San Martín al 2500)
4|1|F|65341|4|1

LUJAN
EMPLEADA ADMINISTRATIVA, PERITO MERCANTIL con experiencia. Dactilógrafa se necesita. Sáenz Peña 167, Luján. Presentarse jueves y viernes de 11 a 12 hs.
3|1|F|65117|4|1

EMPLEADO para DEPOSITO ARTICULOS SANITARIOS
Presentarse HOY de 8 a 12 horas:
SAN LUIS 541 —:— MENDOZA
4|1|C|870|4|1

Avisos Clasificados

(Viene de la Pág. anterior)

Compra y Venta de Automotores y Cubiertas

AMI 8 Elysee 79 como nuevo. Pocos kilómetros. Dueño directo vende. Avda. España 744. Ciudad.
3|1|T|395|4|1

AHORA 30% contado saldo 40 meses Falcon 1973, 4ª, $ 17.500.000; 1970, 1969, 1968, 1967 desde pesos 8.500.000; Chevrolet Super 1974, $ 12.500.000; 1970, 1969, desde pesos 5.500.000; Valiant 1965, pesos 5.800.000, San Martín 2752.
4|1|C|789|5|1

ATENCION tallerista 30% 4 cuotas sin interés. 4-L 1970, pesos 4.000.000; Chevrolet Super ex taxi 1966, $ 4.500.000; Rastrojero auto Consour 1970, $ 7.000.000. San Martín 2752.
4|1|C|789|5|1

AUTOMOVIL Fiat 125 - 75, vendo, permuto, facilidades. 9 de Julio 2734.
4|1|C|813|4|1.

AUTOMOVIL Renault 12 - 74, vendo, permuto, facilidades. 9 de Julio 2734.
4|1|C|813|4|1

AUTOMOVIL Chevrolet Super Sport 69, vendo, permuto, facilidades. 9 de Julio 2734.
4|1|C|813|4|1

AUTOMOVIL Ford Taunus GXL 0 Km. vendo, permuto, facilidades. 9 de Julio 2734.
4|1|C|813|4|1

AUTOMOVIL Peugeot Grand Prix 71, flamante, vendo, permuto. Facilidades. 9 de Julio 2734.
4|1|C|812|4|1

AUTOMOVIL Ford Falcon 221 - 73 nuevo, vendo, permuto, facilidades. 9 de Julio 2734.
4|1|C|812|4|1

AUTOMOVIL Ford Fairlane 69, vendo, permuto, facilidades. 9 de Julio 2734.
4|1|C|812|4|1

AUTOMOVIL Ford Falcon Sprint 74, vendo, permuto, facilidades. 9 de Julio 2734.
4|1|C|812|4|1

ATENCION Fiat 600 - 1964 y camioncito Ford "A" 31 joya. Vendo. Paso de los Andes 1964, ciudad
4|1|C|888|4|1

APROVECHE Chevy 1970 SS. Total $ 10.900.000, Facilidades. - Entre Ríos 328.
4|1|C|943|4|1

ATENCION Rastrojero 1971, extraordinario $ 4.000.000 y facilidades - Recibo automóvil - S. Martín 1135. - Godoy Cruz.
4|1|F|13360|5|1

AUTOMOVIL Renault 4 S - Mod. 1973, recibo menor y facilidades - San Martín 1135 - Godoy Cruz.
4|1|F|13364|5|1

CUPE GTX 1973, recién reparada garantida color turquesa, única por su estado $ 14.500.000 facilidades, permutas. Perú 2950, Ciudad.
3|1|C|674|5|1

CITROEN 2 CV 1971 gris y azul recién reparado motor 18 caballos de fuerza unas joyas $ 5.700.000 facilidades. - Perú 2950, Ciudad.
3|1|C|674|5|1

CITROEN 3 CV 1970 - 1972 - 1973 gris, beige, naranja buen estado a toda prueba $ 5.800.000 precio indicativo, facilidades, permutas. Perú 2950, Ciudad.
3|1|C|674|5|1

CUPE Torino 1972 - 1974 con dirección hidráulica, 1975 con aire, verlas es comprarlas únicas por su estado $ 15.300.000 facilidades, permutas, Perú 2950, Ciudad.
3|1|C|674|5|1

CITROEN 70 vendo buen estado recién pintado. Colón 430. Ofic. 9 P.B. de 9 a 13 y de 17 a 21 hs.
3|1|F|65336|5|1

CAMION Chevrolet 1967 y Bedford 1962 recién reparado gomas nuevas, carrocería y volquete, facilidades 24 meses, permutas. Perú 2950, Ciudad.
3|1|C|674|5|1

CUPE Chevy 1971 blanca preciosa llantas de magnesio $ 12.000.000 y Chevy Super 1972 recién pintado únicas por su estado, facilidades, permutas. Perú 2950, Ciudad.
3|1|C|674|5|1

CUPE Torino 1968, blanca. Recién pintada Unica mano. Joya. Pesos 6.000.000 y facilidades. Perú 2950, Ciudad.
3|1|C|674|5|1

CAMIONETA Chevrolet '72, Vendo, permuto, Clark 322.
3|1|C|670|6|1

CUPE Torino 72 impecable. Vendo o permuto, - Alberdi 1305, San José.
3|1|T|392|5|4|1

CUPULA Rastrojero caja madera, Castelar 1010, Mendoza.
4|1|C|707|4|1

CUPE Torino 1971 particular vende a toda prueba, $ 8.800.000 y 17 cuotas fijas de $ 380.000. - Avda. Bandera de los Andes 582. San José.
4|1|C|679|4|1

CUPE Chevy 73, vendo, permuto, facilidades. 9 de Julio 2734.
4|1|C|813|4|1

CITROEN 2 CV - 1971 muy bueno contado. Pellegrini 2371, ciudad (entre España y 9 de Julio).
4|1|C|778|6|1

CAMIONETA Dodge 200, 68, vendo, financio o permuto. Manuel Moreno 354. Godoy Cruz. Teléfono 225807.
3|1|T|394|9|4|1

CUPE Torino T/S. 74, nueva, vendo, permuto, facilidades 9 de Julio 2734.
4|1|C|812|4|1

CAMION Dodge D.P. 500 - 75, volquete, Impecable, vendo, permuto, facilidades. 9 de Julio 2734.
4|1|C|812|4|1

CITROEN Ami 8 - 72, nuevo, vendo, permuto, facilidades. 9 de Julio 2734.
4|1|C|812|4|1

CITROEN 2 CV. 60, vendo, permuto, facilidades. 9 de Julio 2734.
4|1|C|818|4|1

CAMIONETA Ford F-100 0 Km. vendo, permuto, facilidades. 9 de Julio 2734.
4|1|C|813|4|1

CUPE Torino 71, impecable, vendo, permuto menor. Santa María de Oro 575 - Ciudad.
4|1|C|825|5|1

CAMION Dodge 71 motor 78 carrocería rutera muy bueno pesos 36.000.000, vendo, permuto. San Martín 909. Luján.
4|1|F|65448|4|1

CUPE Torino 1973, Opel 1958 líquido. Lamadrid 333, Mendoza, Tel. 249271.
4|1|C|891|4|1

CAMION Ford 600-64, Perkins con volquete, motor asentar muy bueno $ 24.000.000 vendo permuto. Pellegrini 458 - Luján.
4|1|F|65438|4|1

CAMIONETA Peugeot 1.T - 4 - B - 71 excelente $ 11.000.000, vendo, permuto, San Martín 909 - Luján.
4|1|F|65439|4|1

CITROEN 3CV - 74 - 75 muy buenos $ 8.000.000, vendo permuto. San Martín 909 - Luján.
4|1|F|65440|4|1

CAMIONETA Chevrolet 77 muy buena $ 18.000.000 vendo permuto. San Martín 909. Luján.
4|1|F|65444|4|1

CUPE Chevy 1971 flamante. Precio total 8.950.000. Facilidades. Perú 928.
4|1|C|930|4|1

CUPE Torino 1976, seminueva vendo, total 24.800.000. Permuto. - Facilidades. Perú 928.
4|1|C|930|4|1

COMPRO automóvil chico mediano 66-76. Pago total efectivo. Perú 928.
4|1|C|930|4|1

CUPE Torino 71 buena, 12.500.000, vendo o permuto camioneta. - Lavalle 676. Godoy Cruz.
4|1|T|395|5|1

CUPE GTX 1972, vendo, permuto. Recibo plazo fijo, vino. Necochea 770, San José.
4|1|C|940|4|1

CAMIONETA Chevrolet 67 muy buena vendo permuto. Bandera los Andes 12 - San José.
4|1|F|65485|4|1

CITROEN 70 excelente estado oferta razonable líquido - Coboa 161 - Dorrego.
4|1|F|13354|4|1

CITROEN 3 CV - Mod. 74, vendo o permuto - Patricias Mendocinas 927 Cdad.
4|1|F|13367|4|1

CUALQUIER permuta, casita 3 ambientes, cocina, baño frente calle 13.000.000 de 8 a 13 hs. Tel. 240721.
4|1|F|13379|4|1

CHEVROLET 1970 super, muy bueno - vendo o permuto. Recibo plazo fijo, vino - Necochea 770 San José.
4|1|C|941|4|1D

CHEVROLET Super 68, mendocino. Excelente estado; Falcon 68 De Luxe. Extraordinario. Vendo o permuto. Belgrano 853. Ciudad.
4|1|C|946|4|1

CHEVROLET 69 - 88 muy bueno. Vendo urgente. Serú 11.
4|1|F|65358|4|1

CHEVROLET Rally Sport 1970-1972 blanco y verde, pintura y mecánica excelentes verlos es comprarlos, joyas $ 10.600.000 facilidades, permutas. - Perú 2950, Ciudad.
3|1|C|674|5|1

CHEQUERA Dodge 1500 - Vendo. Clark 322.
3|1|C|670|6|1

CHEVROLET 1969 excelente vendo permuto menor, mayor valor. San Martín 1092 - Las Heras.
3|1|C|674|4|1

DODGE DP 600 - 1973 verlo es comprarlo, carrocería y volquete 60.000 km. de fábrica buenísimo $ 39.000.000 facilidades 24 meses, permutas. Perú 2950, Ciudad.
3|1|C|674|5|1

DODGE DP 800 - 1974 ruedas artilleras con carrocería nueva y Dodge DP 500 - 1973 chasis pesos 24.200.000, facilidades, 24 meses, permutas. Perú 2950, Ciudad.
3|1|C|674|5|1

DODGE 1.500 SPL 1974 oro metalizado único, 1978 20.000 kms., única mano, 1979 con 5.000 kms. Joya gris nube $ 14.500.000 facilidades, permutas. Perú 2950, Ciudad.
3|1|C|674|5|1

DODGE 1500 - 1973. Vendo - Permuto, Clark 322.
3|1|C|670|6|1

DODGE SPL 1500, modelo 1979, 4.500 kms. Impecable, línea nueva. $ 25.800.000, facilidades. Perú 2950 - Ciudad.
3|1|C|674|5|1

DODGE 1500 - 1975 (Metal Rodeo) C. Nacional 6072, R. de la Cruz.
4|1|C|782|4|1

DODGE 1500 (1.8) - 77, 50.000 Km. Vendo. Serú 11.
4|1|F|65355|4|1

DODGE 1500, 1977, vendo, permuto, facilidades. 9 de Julio 2209.
4|1|C|859|4|1

DODGE 1500-73 de lujo impecable vendo. Perú 2113, Ciudad
4|1|C|918|5|1

DODGE Polara 1970, vendo o permuto - Patricias Mendocinas 927 Cdad.
4|1|F|13368|4|1

DODGE 1500 modelo 1976, muy bonito vendo o permuto, recibo plazo fijo y vino - Necochea 770 - San José.
4|1|C|941|4|1D

DODGE RT 74, vendo o permuto - Patricias Mendocinas 927 - Cdad.
4|1|F|13366|4|1

ESTADO flor, D. Tella, vendo. - San Martín 2764, Las Heras.
4|1|C|961|4|1

FORD Falcon Futura 1971 verde, pocos kms. y 1971 de Lujo bordó joyas a toda prueba pesos 13.500.000 permutas, facilidades. Perú 2950, Ciudad.
3|1|C|674|5|1

FIAT 1600 72 muy bueno. Contado 9.400.000. Paso de los Andes 217. Ciudad.
2|1|C|857|4|1

FIAT 125 1976, 1975, 1972, Familiar 1973; Fiat 1600 1972, 1971; Fiat 1500 1969. Vendo. Permuto. Vicente Zapata 236
3|1|F|65134|5|1

FALCON lujo 1966 impecable vendo permuto. España 190 esquina Moyano.
3|1|C|619|5|1

FIAT 125 - 1968. De contado pesos 6.800.000, Sarmiento 56. - Godoy Cruz
3|1|F|13313|4|1

FIAT 128 Rural 1975-78, vendo o permuto, Clark 322.
3|1|C|670|6|1

FALCON 1959, vendo o permuto. Clark 322.
3|1|C|670|6|1

FORD Falcon 1972 linea nueva impecable motor 221 y caja de cuarta $ 12.000.000 resto facilidades. Perú 2950. Ciudad.
3|1|C|674|5|1

FUTURA 1977 motor 188 caja de cuarta única mano verlo es comprarlo $ 16.000.000 y facilidades, permutas. Perú 2950, Ciudad.
3|1|C|674|5|1

FIAT 125 Special 1978 vendo, permuto. Francia 586. La Puntilla.
3|1|F|13321|4|1

FIAT 1600 vendo $ 9.500.000. Buenos Aires 330, 9º "B", T. 254239.
4|1|C|708|5|1

FIAT 125 modelo 1972 impecable, particular vende, $ 5.300.000 y cuotas fijas. Avda. Bandera de los Andes 582, San José.
4|1|C|679|4|1

FALCON 1965 Futura vendo, permuto, facilidades. 9 de Julio 2209.
4|1|C|859|4|1

FIAT 1500/68 segunda serie, vendo contado 7.500.000. Ozamis 278 Maipú.
4|1|F|65373|4|1

FIAT 128, 1973, titular vende, $ 9.000.000. Dr. Julio A. Lemos 3282. 6ª Sección.
4|1|C|854|4|1

FIAT 125 - 73, familiar, nuevo, vendo, permuto, facilidades. 9 de Julio 2734.
4|1|C|812|4|1

FIAT 600 68 blanco dueña vende $ 4.200.000. J. Vucetich 1938 (Paralela Dorrego) - Dorrego - Guaymallén.
4|1|C|837|5|1

FIAT 600 - 71, vendo urgente, una joya. Serú 11.
4|1|F|65356|4|1

FORD Fairlane 1971 excelente estado vendo permuto. Lavalle 333. Ciudad.
4|1|C|961|4|1

FIAT 600 - 1970, mendocino. Impecable. Vendo - Permuto. Olascoaga 389, Ciudad.
4|1|T|397|8|4|1

FIAT 600 - 1963, vendo Total pesos 2.500.000. Recibo plazo fijo. Necochea 770, San José.
4|1|C|940|4|1

FIAT 128 - 1977. Flamante. 40.000 Kms. reales; Fiat 600 - 1972. Optimo estado gral. Vendo o permuto, Belgrano 853, Ciudad.
4|1|C|945|4|1

FIAT 1500 - Mod. 70 Familiar única en su tipo - vendo o permuto $ 8.700.000 - O'Brien 1191 - San José - Gllen.
4|1|C|925|4|1

FIAT 1600 - Mod. 72 - bueno vendo o permuto recibo plazo fijo - Necochea 770 - San José.
4|1|C|941|4|1D

FIAT 600 - Mod. 69 - 70, vendo o permuto - Patricias Mendocinas 927 Cdad.
4|1|F|13368|4|1

HONDA Super Sport 50 cm3 vendo $ 1.800.000. J. Vucetich 1938 (Paralela Dorrego) - Dorrego - Guaymallén.
4|1|C|837|5|1

JEEP Ika modelo 58 motor nuevo Ver Arizu 552. Godoy Cruz de 18 a 21 hs.
3|1|F|65216|4|1

JEEP CARROZADO/68, excelente $ 7.500.000, plazo hasta 24 meses. José V. Zapata 192, Mza.
3|1|C|646|4|1

JEEP Ika 1981 y 1958 doble tracción vendo permuto, Lavalle 333 Ciudad.
4|1|C|961|4|1

LIQUIDO: Peugeot 404 - 1977, 1974, 1968; 504 - 1973; Dodge Polara 1969; Fiat 800 cupé 1970; Chevrolet 1973 Diesel 6.900.000. - Jorge A. Calle 437 - Ciudad.
4|1|C|961|4|1

LA MEJOR Ford 1972 de Mendoza V-8 gris y blanca impecable por donde la mire pesos 16.500.000 facilidades, permutas, Perú 2950, Ciudad.
3|1|C|674|5|1

LOS MEJORES Ford Falcon de plaza 1971 - 1972 - 1974 - 1975 1976 - 1977 preciosos a toda prueba $ 13.500.000 facilidades, permutas. Perú 2950, Ciudad.
3|1|C|674|5|1

LIQUIDAMOS...; cincuenta automóviles; treinta camiones; veinte camionetas; cinco tractores. - Mínimo anticipo, permutas, largusimas facilidades. - Riccieri - San Luis 540.
2|1|C|980|6|1

MERCEDES Benz rural 54, 170 SD vendo. Perito Moreno 2153, Godoy Cruz.
4|1|T|399|0|5|1

MULTICARGA 1973 - 125 impecable vendo o permuto 11.500.000 - Serú 131 - 247869.
4|1|F|13376|4|1

MOTO Jawa 350 77, Total 4.600.000. Entre Ríos 328.
4|1|C|943|4|1

OPEL K-180 1978, vendo permuto. Francia 586. La Puntilla.
3|1|F|13323|5|1

OFERTA, Gordini 68 reparado. 1.750.000 y facilidades. Montevideo 496, Ciudad.
4|1|T|399|1|5|1

OFERTAS: 504 1974 XSE, pesos 16.900.000; 504 1972, 11.900.000; 404, 1978 diesel, 16.800.000; Fiat 1600, 1972, 9.980.000. Facilidades Perú 928.
4|1|C|930|4|1

OFERTA 4L 66 bueno, 1.950.000 y facilidades. - Montevideo 496, Ciudad.
4|1|C|3992|5|1

PEUGEOT GL - 1973, pintura de fábrica. Pocos Kms. Verlo es comprarlo, $ 15.800.000 facilidades. Permutas. Perú 2950, Ciudad.
3|1|C|674|5|1

PEUGEOT 504 404 0 Km. 1977, 1976, 1975, 1974, 1973, 1972, 1971. Vendo Permuto. Peña Hnos. - Vicente Zapata 236.
3|1|F|65133|5|1

PEUGEOT Gran Prix modelo 73 impecable, $ 13.300.000, ver en Espejo 209 - Ciudad.
4|1|F|65348|6|1

PEUGEOT 404, 1975 Diesel muy bueno 4.750.000 y facilidades, vendo, permuto. Rioja 1847.
4|1|C|929|5|1

PEUGEOT 404 - 1970 buen estado vendo permuto. Lavalle 333. Ciudad.
4|1|C|961|4|1

PEUGEOT 504 XSE/74, Mendoza. Total $ 16.900.000. Entre Ríos 328.
4|1|C|943|4|1

PARTICULAR urgente vende furgón utilitario IKA 1964 impecable - 4.900.000 - Rambler Classic 1969 - 7.500.000 recibo menor Dorrego 1343 - Dorrego.
4|1|F|13378|4|1

R-6 1973, 1972, 1971; Dodge 1500 1973; Fiat 1600 1972, 1971; Fiat 1500 1969. Vendo. Permuto. Vicente Zapata 236.
3|1|F|65132|5|1

RENAULT 6 1971 vendo o permuto por auto grande Evaristo Carriego 954 Barrio San Ignacio.
3|1|C|600|5|1

RAMBLER 1964, en buen estado, $ 5.500.000. Sarmiento 56, Godoy Cruz
3|1|F|13311|4|1

RENAULT 12 - 1976 TL blanco 1977 TS azul; 1977 TS blanco los mejores R-12 de Mendoza precio indicativo $ 17.200.000, facilidades, permutas. Perú 2950 Ciudad.
3|1|C|674|5|1

RASTROJEROS 1972 - 1973 - 1974 1975 y doble cabina 1977, pintura, mecánica interiores excelente estado precio indicativo $ 10.800.000 facilidades, permutas. Perú 2950. - Ciudad.
3|1|C|674|5|1

R6 MODELO 1970 - 1973 las mejores de plaza pintura y mecánica excelentes $ 8.200.000 facilidades, permutas. Perú 2950, Ciudad.
3|1|C|674|5|1

RENAULT 12 Break 1975, vendo, permuto, Francia 586. La Puntilla.
3|1|F|13326|5|1

RENAULT F. 1976 vendo. San Martín 1447 - Las Heras.
3|1|C|674|4|1

RAMBLER Mod. 66 "muy bueno" Chile 759. Hotel.
4|1|C|856|4|1

RENAULT 12 76, impecable, Julio Lemos 176, Godoy Cruz.
4|1|F|55372|4|1

RASTROJERO 1972 reparado a nuevo, vendo, facilidades. Lavalle 221 - Ciudad.
4|1|C|840|5|1

RENAULT 12 - 76, una joya. Vendo, permuto. Urgente. Serú 11.
4|1|F|65357|4|1

R-6 1975 extraordinaria, primera mano, aproveche, total pesos 10.300.000. Las Heras 872, Guaymallén.
4|1|C|874|4|1

RASTROJERO gasolero 1955 vendo, $ 3.200.000. Pringles 726, General Gutiérrez.
4|1|F|65428|5|1

RENAULT 4 - 68 muy buenos, vendo permuto $ 5.500.000 y 4.500.000. San Martín 909. Luján.
4|1|F|65441|4|1

RENAULT 6 - 74 muy bueno pesos 11.700.000 vendo permuto. San Martín 909. Luján.
4|1|F|65442|4|1

RENAULT 12 - 73 inmejorable vendo permuto $ 14.000.000. San Martín 909 - Luján
4|1|F|65443|4|1

RASTROJERO 75 c/cúpula muy bueno vendo permuto pesos 15.000.000. San Martín 909. Luján.
4|1|F|65445|4|1

RASTROJERO 75 impecable oportunidad única contado, permuto. Pringles 2377. Guaymallén.
4|1|F|65471|4|1

RENAULT 64 Gordini, 2.500.000 total contado. Avellaneda 891, Gllén.
4|1|F|65472|4|1

RASTROJERO 66, vendo 4.800.000 Buen estado. Salta 512. Ciudad.
4|1|C|914|4|1

RASTROJERO 1974 total 10.300.000 1968 total 7.500.000 y 1955 total 2.900.000 motor desarmado Necochea 770 - S. José.
4|1|C|941|4|1D

RAMBLER Boca Pescado 1954, palanca al piso, volante y llantas deportivas, facilidades. Moreno y Belgrano 501 - Las Heras.
4|1|C|961|4|1

TORINO Cupé 67 blanca Evaristo Carriego 954 Barrio San Ignacio.
3|1|C|600|5|1

TAUNUS GXL - 0 Km. Vendo, permuto, Clark 322.
3|1|C|670|6|1

TAUNUS L 1979, $ 25.000.000 contado. Impecable. (Metal Rodeo). C. Nacional 6072, Rodeo de la Cruz.
4|1|C|782|4|1

TAUNUS L 74 joya, vendo o permuto (urgente). Santiago del Estero 464.
4|1|C|858|4|1

URGENTE regalo cupé 1972, pesos 11.000.000. Carril Rodríguez Peña 2340, Godoy Cruz.
4|1|T|398|1|4|1

VENDO Fiat 600/68 Permuto, Alberdi y Güemes - San José.
3|1|C|564|4|1

VENDO o permuto motor gasolero Indenor (4) modelo 78. Verlo y probarlo en Espejo 333, 3º Piso, Dpto. 38.
3|1|C|077|4|1

VENDO micros, Chevrolet 69 caja 5ta., freno de aire, Mercedes Benz 67 caja 1114, freno aire. Godoy Cruz 1858, San José, Gllén.
3|1|F|65198|5|1

VENDO camión De Soto 61, motor Perkins, modelo 1973. Montecaseros 1670 - Ciudad.
3|1|T|392|3|5|1

VENDO Estanciera modelo 1958 motor 1962 $ 3.300.000 buen estado. Manzana 30 - Casa 7 - Barrio SUPE Sur. Teléfono 270181.
3|1|C|674|4|1

VENDO Renault 12 modelo 76 impecable estado. Escucho ofertas. Carril Godoy Cruz 5330. Villa Nueva - Guaymallén. Mendoza.
4|1|F|65450|5|1

VENDO Fiat 600 - 1971. Paraguay 2354, ciudad.
4|1|C|769|4|1

VENDO acoplado Maldonado 1972, engomado. $ 30.000.000. Carril Rodríguez Peña 2340, Godoy Cruz.
4|1|T|398|0|4|1

VENDO hermoso Renault 4, 1969 facilidades. San Martín 1364 - Las Heras.
4|1|C|961|4|1

VENDO Citroen Mod. 70, óptimas condiciones. Alvear 1857. G. Cruz.
4|1|C|953|4|1

4L 67 vendo 3.200.000. Las Heras 446. Ciudad.
4|1|C|952|4|1

5.500.000 Jeep IKA 1967, abierto. Catamarca 1142, Las Heras.
3|1|C|642|4|1

4 L, modelo 1976. $ 3.400.000 de contado. - Sarmiento 56, Godoy Cruz.
3|1|F|13309|4|1

2 CHEVROLET Guerrero modelo 1943, camión con volquete pesos 5.000.000, otro frontal para 2.000 kilos M. 1946 doble tracción 4.000.000 Godoy Cruz 1870 Guaymallén Tel. 262488.
4|1|C|826|5|1

1.490.000 y cuotitas Cupé Chevrolet/31. Veala. Entre Ríos 328.
4|1|C|943|4|1

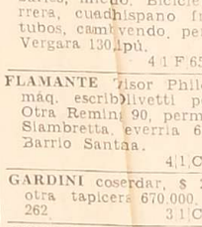

Ventas Varias

A CERTA razonable líquido juegliving, comedor, dormitorio, cna y lavarropa. Tel. 243351.
2|1|C|884|4|1

A RMOSOS pequineses enanos p/ regalo de Reyes. 50 días. Vto San Juan de Dios 2020 Dgo - micro 10 a una cuadra
3|1|T|394|1|4|1

AUD Kenwood: bandejas grabadas, gradiscos, bafles. Amplificador KA3700 $ 445.000 - Radio - Garibaldi 374.
3|1|F|65229|5|1

ATENCION metegoles, billar, bowlinguomático, mini pull, facilitos, Moreno y Belgrano 501 Las Heras.
4|1|C|961|4|1

AMPLIFICADOR profesional 60 watts, valle 1505, San José.
4|1|T|398|2|4|1

BIANCHI última en Mendoza es Rodolfo Leto, garantía y experiencia directo fábrica, precios sin competencia, balanzas, heladeras, cocinas, etc. Av. España 175 Mendoza. Teléfono 254743.
3|1|F|65248|19|1

BICICLETAS triciclos, kárting, por mayor y menor. Tropero Sosa 628. - 261491. San José.
3|1|F|65227|5|1

CORTINA rústica para garaje, con puerta 1,30 x 1,30, vendo. Alberdi 2 Mendoza.
4|1|T|396|2|4|1

CAÑOS para pozo - Maq. construcción, do - Belgrano 122 Ciudad.
4|1|C|797|5|1

ESTANTERIAS metálicas, mostradores, exhibidores, paneras, nuevos, usados San Martín 2570. Aguilar.
2|10|F|50444|Pte.

EQUIPO de lo ideal confitería: 2 ampadores, bandejas, bafles, micro. Bicicleta carrera, cuadrispano francés, tubos, cambio vendo, permuto. Vergara 130 1pú.
4|1|F|65454|4|1

FLAMANTE Visor Philco 17" máq. escribir Olivetti portátil. Otra Remington 90, permuto p/ Siambretta, everria 6124. - Barrio Santaa.
4|1|C|835|4|1

GARDINI coserdar, $ 250.000, otra tapicera 670.000. Clark 262.
3|1|C|523|5|1

GONDOLAS celes con estantes, para tienjugueteria, etc, revestidas fór, vendo oferta. Sargento gral 224 (continuacion Min) Dorrego.
3|1|C|598|4|1

HELADERAS comerciales, cámaras frigoríficas equipos carnicerías, vitrinas nuevo, usado. San Martín 2 Aguilar.
10|F|50445|Pte.

IMPERMEABILIZES: pintura aluminio velo vidrio, desde $ 750. Patricios 1 dendoc t i n a s 1695.
1|F|65061|31|1

LIQUIDO televisor $ 199.000; bicicletas $ 129. Lavarropa, mueble, heladera 2 de Octubre 741, Guaymallén.
3|1|C|529|5|1

LIQUIDO 3 ropa usados. Corrientes 452 - ad.
4|1|C|833|4|1

MAQUINAS escribir usadas 9.000 mensuales, sumadoras 3.000, garantidas. Alt. 215964.
9|12|C|898|5|1

MOSAICOS - venecianas, varios colores, 1 metro. Aristóbulo del Valle 1 Pedro Molina - Guaymallén.
4|1|C|867|4|1

MAGNETOS, balanzancera, triciclo reparte, lavacoplado completo, tanque aguas, y varios vendo unidad. Videla Castillo 34 ad.
4|1|T|393|9|4|1

OPORTUNIDAD líquido secadores cabellos, salón tes, muebles usados. Salta 1830. Ciudad.
4|1|C|852|4|1

PUERTAS y metálicas y de madera, oferta, desde $ 86.130. Thanos.
3|F|65056|31|1

PIANOS nuevos y disminuyen desde $ 300. financiación, Lavalle 23 Ciudad.
10|12|C|249|4|1

PARA reyes cachorros caniches, dis vendo. A. del Valle Mza. Cdad.
3|1|C|552|5|1

PIANOS nuevos, vendo, La 239, Ciudad.
4|1|T|397|7|5|1

PIANO impecable, vendo 38 notas precio reyes 3.200.000 - Beltrán - L. Heras.
3|1|C|674|4|1

ROPERITOS niños, 1 puerta, dos $ 130.000 Sargento 224, Dorrego.
3|1|C|598|4|1

REGALO Reyes: Televisor 12" Emerson, casi Pueyrredón 86, casi Pueyrredón.
4|1|C|834|4|1

SE VENDE cocina combinada, 5 operas, motor 3/4 HP. pesos 250 Ciudad Perelino Maure 77 -
4|1|C|790|5|1

TELEVISOR importado 12" nuevo, ofertas contado. Corr

JOSE Y DOMINGO B. SELLA

Tiburcio Benegas 776 — Martilleros Públicos — Teléfono 247447 - Ciudad

Por cuenta y orden de: VENEZIA S. A. por Cesación de Actividades

EXTRAORDINARIO REMATE

SABADO 5 a las 17 horas y DOMINGO 6 a las 8 horas

EN AVENIDA DE ACCESO 2985 - VILLA NUEVA

20 RASTROJEROS IMPECABLES, A DISPOSICION DE TECNICO

ARTICULOS NUEVOS DEL HOGAR: 50 aparatos de aire acondicionado, 30 heladeras maxicompacta "Columbia" 2 puertas 13", 12 combinados, 15 lavarropas, 10 cocinas, 7 televisores, 30 radios de auto. Cantidad de ventiladores. Licuadoras. Garrafas. Grabadores. Car Stereo. Aire acondicionado para coches. Termotanques de 75 litros. Lustraenceradora. Pantallas infrarrojo. Faroles a gas. Sombrillas. Radio transmisores. Amplificadores. Tapas inodoros. Cerraduras. 200 juegos de baño de loza color.

MAQUINARIAS: Torno "Alfa" de 1,10 mts. Torno a revólver en boquilla de 1". Limadora 600 mm. con motor. Balancín de 25 Ton. Bomba centrífuga "Canomat", 5 rotores, con 11 tramos 36 metros. Compresor 200 libras motor 5 HP Sierra sinfín de 70. Rectificadora de pie superficie plana con platos magnético. Guillotina. Serrucho mecánico. Soldadora de punto. Punzonadoras. Pulidora. Morsas. Agujereadora de banco con motor. Motores. Recticadora para torno 3/4. Plato magnético. Taladro. Baño de zincado. Motor Siemens 60 HP. Tablero con reloj de alta y baja y accesorios. Prensa de matriceria. Amoladora. Aparejo grande. Motor "Perkins".

ARTICULOS VARIOS: Acoplados de 2 y 3 toneladas. 20.000 kilos electrodos. Juegos de grifería FV. Bachas acero para cocina. Motocompresores de heladera. Repuestos de cocinas. Repuestos de heladera. Caños galvanizados. Caños de luz. Llaves interruptores. Juegos accesorios para baño. Tapas inodoro. Bujías Champion. Monturas mexicanas. Cables y antenas para TV. Garrafitas 2 y 3 kgs. Faroles a gas. 30.000 parlantes. Consolas. Capacitores. Condensadores. Transformadores. Cables. Tornillos. Tuercas. Remaches aluminio. Radiotransmisores. Resortes, conos y aros para parlantes. Potenciómetros.

ARTICULOS DE OFICINA: Máquina de contabilidad F-203 "Olivetti". Máquinas de calcular eléctricas y manuales. Máquinas de escribir "Olivetti". Fotocopiadora 3 m. Varios escritorios metálicos y de madera. Archivos para carpetas colgante "Cardex". Estanterías metálicas y de madera. Armarios metálicos. Sillas.

MAQUINARIAS AGRICOLAS: Pala de arrastre John Deere. Zanjeadora. Rastra de 24 discos de 28" montado en rulemanes. Arado de disco con 6 discos de 30" cada uno montado en rulemanes.

CAMIONES: Camión "Lancia" motor Leyland, recién reparado, modelo 1955, semirremolque. Camión "GMC" modelo 1946. Etc. Etc. Etc.

SE REALIZARA LA SUBASTA EN EL DOMICILIO DE:

Avenida de Acceso 2985 — Villa Nueva

(Al lado Barrio Unimev)

NOTA IMPORTANTE: Los Rastrojeros se pueden cancelar en 12 cuotas.

EXPOSICION: HOY de 10 a 12.30 y 17 a 20 horas - SABADO de 9 a 12 horas.

4|1|F|65333|4|1

SAN MARTIN

SIN INDEXACION • CUOTAS FIJAS

SADOS

PROPONGA SU PLAN DE PAGO

AUTOMOVILES

PEUGEOT 404 GP.	$ 14.500.000	74
DODGE GTX	A/Acond. $ 15.000.000	72
CITROEN AMI 8	$ 11.000.000	76
DODGE POLARA	$ 10.000.000	72

PICK - UP

RASTROJERO	$ 11.000.000	71

CAMIONES

DODGE DP-800	C/Rutera pocos Kms. muy bueno	77
DODGE DP-800	c/motor M. Benz 1114 $ 36.000.000	70
DODGE DP-600	CHASIS - $ 30.000.000	71
DODGE DP-500	c/volquete sin uso - $ 52.000.000	77
DODGE DP-800	C/Carroceria y volquete 0 Km. $ 44.000.000	72
DODGE DP-600	c/volquete 0 Km. - $ 43.000.000	73
FORD F-600	$ 32.000.000	71

Sábado atendemos todo el día. Domingo de 9 a 13 hs.

PRIMO MESCHINI S.A.

BOULOGNE SUR MER 260. SAN MARTIN • TELS. 21054 22054 22363

4|1|F|65346|6|1

EMILIO BENTURINO

COLON 669 — MARTILLERO PUBLICO — TELEFONOS 248730 - 244333

GRAN REMATE - SIN BASE

HOY — VIERNES 19.30 HORAS — HOY

En nuestro local: AV. COLON 669 - CIUDAD

POR CUENTA Y ORDEN DE COMERCIANTES Y PARTICULARES

2 pianos "Mini Brever" y Alemán de Orquesta. 10 televisores chicos y grandes. 7 heladeras elec. familiar y 1 comercial 2 puertas "Carma". 2 máq. de coser y bordar. Cortadora automática de fiambres y balanza de 15 kgs. 10 turbos y ventiladores. 2 máq. de escribir. 4 Car Steros. radios grabadores. bicicletas. triciclos nuevos y usados. Motonetas. combinados. equipo estereofónico c/bafles. Reloj de pared y otro de sobremesa. Alfombras de lana y de algodón. Wincofon. 2 Bafles columnas. Arañas. Lámparas de Bronce. Florero "Talavera". Calefón a gas. Mesa p/picnic c/sillas. Sillón peluquería hombre. Lavarropas. Cocinas. Guitarra. Mesada cocina c/granito y pileta acero inoxidable. Estanterías conservadora de helados. Hamaca de viena. Espejos de cristal. Colchones de 1 y 2½ p. Amplificador "Audinac". Caja de hierro 2 puertas. Máq. Fotográfica "Kowa" c/flash. 2 teléfonos p/portero eléct. completos nuevos.

Y en Muebles: 2 juegos de comedor "Provenzal 9 piezas y español frailero 8 pzas. 3 jgos. de dormitorios sin ropero "Francés Luis XV. Inglés y Americano. Además 3 jgos. c/ropero. 4 jgos. de living. roperos. toilet. aparadores. camas de 1 y 2½ p. Cantidad de mesas de comedor y de cocina. cuchetas. mesas de luz. cómodas. sillas de comedor y de cocina en madera y cromadas. módulares. bibliotecas y perchero de roble.

— VISITE EXPOSICION HORARIO DE COMERCIO —

Martillarán: EMILIO BENTURINO y LEONARDO TRIONE

PROXIMO REMATE: VIERNES DESDE LAS 19.30 HORAS

4|1|F|65400|4|1

MATERIALES DEMOLICION

Chapas de zinc - Soleras Pinotea - Tirantes - Puertas - Ventanas - Soleras Alamo $ 1.800 el metro.

Carril Godoy Cruz 2770 esq. Sarmiento - Villa Nueva.

4|1|C|861|6|1

VENDEDOR/A DE DISCOS

SE NECESITA

Enviar carta manuscrita detallando conocimientos y trabajos anteriores, más datos personales a:

POSTE RESTANTE H.A.E. (47) DIARIO LOS ANDES

4|1|F|65496|4|1

TRABAJOS al TANTO

De metalúrgica en muebles metálicos calidad. Producción

BULFARO HNOS.

ACCESO NORTE KM. 5½ — LAS HERAS

4|1|C|913|4|1

Personal

LAVADERO

Necesita Servicentro ESSO Bra. de Los Andes 5600 V. Nueva - Gllén. - Mza.

4|1|F|65480|4|1

DEPARTAMENTO VENDO

3 dormitorios, cocina, living comedor, baño, placares, jardín, terraza, teléfono. Planta baja a la calle principal. 2do. Barrio de Comercio, Godoy Cruz.

$ 62.000.000. - Tratar dueño: TELEFONO 257652

4|1|F|65411|4|1

CAJERO

Con experiencia, preferentemente jubilado, edad máxima 62 años. Necesita Rectificaciones STABIO.

BELGRANO 350 - MENDOZA

3|1|F|65207|4|1

CAJERO

Con experiencia - Buen sueldo.

SE NECESITA

Escribir enviando datos a:

POSTE RESTANTE C.M. (22) DIARIO LOS ANDES.

4|1|F|65398|4|1

Avisos Clasificados

(Viene de la Pág. anterior)

Ocupaciones Varias Pedidas

ADMINISTRATIVO con conoc. contables generales. P. Mercantil con buena experiencia. p|Cía. Seguros, zona centro. Horario Comercio, s/sábado. $ 600.000. Espejo 509. 1ro. A. Mza. 4|1|F|65399|4|1

ADMINISTRATIVO buen dactilógrafo, 30 año secundario mínimo, c|alguna movilidad. Sueldo básico, incrementos. Lamadrid 469, Mendoza De 8 a 13 horas. 4|1|C|910|4|1

CAJERA necesito buena presencia y gran experiencia, presentarse en La Murciana. Perú 720, Cdad. 4|1|C|853|4|1

CONTRATISTA de Y.P.F., ocupa operarios para trabajos de zanjeo y tendido de líneas eléctricas, jornales muy buenos (sobre convenio). Tratar Figueroa Alcorta 871, Godoy Cruz. 3|1|F|13345|4|1

CADETE con bicicleta necesito. José V. Zapata 328, ciudad. 4|1|C|816|5|1

CADETE se necesita de 15 a 17 años. Rioja 1575, ciudad. 4|1|C|817|5|1

CHAPISTA oficial necesito, trabajo al tanto o al día, posibilidades hacerse cargo sección Chaperia. Ayacucho 362. Ciudad. 3|1|T|3935|4|1

DACTILOGRAFA veloz, mínima experiencia administrativa. Ingreso urgente. Sueldo $ 400.000. San Martín 1074, 5º Piso, Of. "C", Mendoza. 4|1|F|65406|4|1

EMPLEADO para escritorio, con referencias; escriba muy bien a máquina, buena letra. Sueldo superior convenio. Presentarse en Aspirante Rubén Zárate 128 - Mendoza (altura San Juan al 300). 4|1|C|689|4|1

EMPLEADA con experiencia para trabajo de Bar. Rivadavia 167 - Cdad. 4|1|C|843|4|1

GANE $ 450.000 mensuales en casa. Infórmese: Casilla Correo 1020. Córdoba. 3|1|C|046|17|1

INSTITUTO Belleza inaugurar necesita peinador - manicura - podólogo|a. Salta 1830. Cdad. 4|1|C|852|4|1

INSTITUTO funcionando, necesita peinador o peinadora competente, Saavedra 351 - Las Heras 255250. 4|1|C|961|4|1

INMOBILIARIA San Juan 1484. 1º Necesita Promotores/ras. Interesantes remuneraciones. 4|1|C|831|4|1

LA ESQUINA del Queso necesita cajeras con experiencia y vendedoras para mostrador expertas, buen sueldo. Necochea 593, Mendoza. 4|1|T|3972|4|1

MECANICO para tractores necesitamos, sueldo y porcentaje. - Bandera de los Andes 4827 - Villa Nueva. 29|12|F|64504|Pte.

MEDIO oficiales metalúrgicos, herrería de obra y soldadores necesito. Reconquista 1350, Villa Hipodromo. 4|1|C|682|4|1

MEDIO oficial o aprendiz adelantado Pizzero, buen sueldo. Paso de los Andes 2946, Cdad. 4|1|C|833|5|1

MEDIO oficial pintor, sueldo superior a convenio. - Sarmiento 2024, Las Heras. 4|1|C|774|4|1

MATRIMONIO para caseros, con referencias. Casa y sueldo. Agustín Alvarez 494. De 10 a 13. 4|1|F|65414|4|1

MECANICOS, chapistas, pintores de automóviles, necesitamos Riccieri Automotores, San Luis 540. 4|1|C|919|6|1

NECESITO farmacéutico/a para cubrir remplazo 3 meses, a 30 kms. Ciudad. Espejo 333, Dpto. 9. P. B. Mendoza. 4|1|C|894|5|1

NECESITO mozo mostrador, peones de cocina, sandwichera, administrativo con carnet conductor, Avda. España 1581, ciudad. 4|1|C|810|4|1

NECESITO cadete: Vicente Zapata 187, ciudad. 4|1|C|947|4|1

NECESITO tapicero muy competente, San Martín 239. Ciudad. 4|1|C|951|4|1

NECESITAMOS persona jubilada para desempeñarse como portavalores, con suficiente garantía. Amigorena 80, 3º Piso, Of. [illegible]

NECESITO cerrajero muy competente. San Martín 241 - Ciudad. 4|1|C|951|4|1

NECESITO tapicero buen sueldo. Sargento Cabral y Burgos - Las Heras. 4|1|C|961|6|1

NECESITO cocinero para Malargüe. Brasil 1320. Villa Nueva. Teléfono 261778. 3|1|T|3934|4|1

NECESITAMOS promotoras/es domiciliaria, posibilidad $ 90.000 diarios. Presentarse Horario Comercio, 9 de Julio 1539, 1º Piso, Of. 4. 3|1|C|545|4|1

NECESITAMOS ayudante de mozo y limpieza, 1/2 día, preferible jubilado o empleado público. - Referencias a Sr. Luis, Poste Restante Nº 6 - Diario LOS ANDES. 3|1|C|575|4|1

NECESITO muchacho joven aprendiz pintor de obras. Laprida 252 - Dorrego. 4|1|C|839|4|1

NECESITO oficiales y medio oficiales carpinteros. Teléf. 260836. Mathus Hoyos 3166, Bermejo. 3|1|C|587|6|1

NECESITO operario de playa estación de servicio "Victoria", Coronel Díaz e Ituzaingo. Presentarse por la mañana. 4|1|T|3937|5|1

NECESITO oficial o medio oficial gomero. Godoy Cruz 1397, San José, Guaymallén. 4|1|T|3979|5|1

NECESITO obreros para fábrica mayores 18 años. Julio A. Roca y Martínez de Rosas, Benegas, Godoy Cruz, línea 1 en la puerta. 4|1|T|3973|4|1

OFICIALES albañiles especializados, necesitamos. Sargento Cabral 653 - Ciudad. 2|1|C|196|4|1

OPERARIO de playa para estación de servicio, San Martín 75, Las Heras. 3|1|T|3958|4|1

OFICIALES albañiles, pago sobre convenio. Presentarse en obra. Colón esquina Mitre, Mendoza. 4|1|T|3963|4|1

ORGANIZACION fotográfica necesita señoritas, buena precencia para atención público y ventas dentro del comercio. Lavalle 18 - Ciudad. 4|1|C|979|5|1

PERITOS mercantiles ambos sexos, con antecedentes. Presentarse de 10 a 12 hs. Benavente 4325, Villa Nueva, Mendoza. 4|1|F|65462|6|1

PELUQUERA / O damas, necesito. Buena presencia. Muy competente. Sueldo mínimo 400.000. Roynes, Chile 2659. 4|1|C|905|4|1

REPARTIDOR de bebidas con carnet de conductor, hasta 10.000 kilos necesitamos. Paso de los Andes 2259, Mendoza. 4|1|C|770|4|1

SNACK BAR necesita empleado, 9 de Julio 1065, Mendoza. 4|1|C|811|4|1

SOLICITO señorita para atención fiambrería. Presentarse Garibaldi y Primitivo de la Reta. 4|1|C|849|4|1

SEÑORITA buena, presencia para atención agencia de quiniela mayor de 20 años. Presentarse 10 a 12 en Córdoba 372, Cdad. 4|1|C|886|4|1

SE NECESITA sereno, remuneración sobre convenio. Presentarse con documentos en Olascoaga y Pascual Segura, Las Heras, Mendoza. 3|1|T|3937|4|1

SECRETARIA atención público y buena dactilógrafa. Presentarse urgente. San Martín 1074, 5º Piso Of. "C", Mendoza. 4|1|F|65405|4|1

SE NECESITA maestro facturero pastelero. Tratar San Juan de Dios 2015, Dorrego. 4|1|T|3983|4|1

SE NECESITA 1/2 oficial y ayudante de construcción, diario pesos 20.000. Pintores y yesista al tanto. Tel. 261354, de 8 a 12 hs. 4|1|C|954|4|1

URGENTE necesito carpintero mueblero. R. de Mayo 1751. G. Cruz. 3|1|C|068|5|1

URGENTE necesito chapista, oficial, medio oficial y aprendiz adelantado, al tanto o al día. Ramírez y Costanera 2468, ciudad. 4|1|C|868|4|1

VENDEDOR Vendedora con experiencia necesito, buena presencia para atención de fiambrería. Presentarse en La Murciana. Perú 720 - Cdad. 4|1|C|853|4|1

Ofrecidas

FIESTA DE REYES: cumpleaños infantiles. Animación de payasos, títeres. Urquiza 127 - [illegible]

Ofrecidos Varios

ARGENTINA SERVICE

Teléfono 271588

Destape con máquinas, cloacas, cañerías desagües. Plomería, limpieza de calefones gas, sopleteo de sistema agua caliente y fría. - 271588.

CALLE JUAN B. JUSTO 564

GODOY CRUZ.

30|12|C|341|6|1

SERVICE GODOY CRUZ
DESTAPAR CLOACAS
DE URGENCIA
Pte. Alvear 251 - Tel. 227760

Calefones, limpieza y reparaciones en el día, instantáneos y térmicos, sopleteo de cañerías de agua caliente. Plomería, filtraciones. - Atiendo el Gran Mendoza, Luján, Maipú, Chacras. 31|12|C|425|4|1

HENRY SERVICE
DESTAPAR CLOACAS
DE URGENCIA
Bombal 1010 - Teléfono 230680

Calefones, limpieza y reparaciones en el día, instantaneos y térmicos, sopleteo de cañerías de agua caliente. Plomería, Filtraciones. - Atiendo el Gran Mendoza, Luján, Maipú, Chacras.

31|12|C|425|4|1

"SERVI LOYOLA"
Teléfono 217460
DESTAPE DE CLOACAS

Especialidad en destape de cañerías cloacales, cañerías pluviales y afines del ramo. Servi Loyola responsabiliza su trabajo, dejando a su distinguida clientela conforme con el trabajo realizado.
SERVICIO DE URGENCIA
2|1|C|930|5|1

AAA DESTAPAR cloacas, desagües, calefones, gas, plomería. "Trabajos garantidos". - Teléfono 250617. 6|3|F|76138|Pte.

AAA PLOMERO gasista, económico. Visitas gratis, cañerías, calefones, cloacas, destapes - 216085. 2|1|C|025|4|1

A-A-A Desagote pozos, cámaras sépticas, destape cañerías. La Higiénica 291126. 3|1|C|597|5|1

AAA LAVARROPAS, heladeras, reparaciones garantidas. Argentinos 508. - 254539. 3|1|C|532|4|1

A-A-A Arreglamos heladeras, lavarropas en su casa. Con garantía. Tel. 262063 - 256284. 3|1|C|638|6|1

AAA - ELECTRICISTA a domicilio - Reparaciones - Instalaciones - Artefactos. 247118. 4|1|C|850|4|1

AAA DOMICILIO plomero, servicio rápido. T. 246794 - 262703. 2|1|C|941|4|1

A DESAGOTE pozos, cámaras sépticas, limpieza cañerías, UNIMEV Teléfono 263297. 16|10|F|99839|Pte.

A - HELADERAS, lavarropas, reparaciones garantizadas. Cayetano Silva 2938, Ciudad, teléfono 250471 26|12|C|111|5|1

A PLASTIFICAMOS, pulimos, enceramos pisos madera. Pintamos casas. Tel. 261063. 29|12|C|732|28|1

A DESAGOTE pozo, destape cañerías, plomero. Permanente. - Tel. 246595. - Chicago. 31|12|C|457|5|1

A FABRICAMOS, lustramos y retapizamos muebles. Garantía. - Compañía Integral Servicios. - Tel. 220283. 2|1|C|878|8|1

ALFOMBRAS vendemos - colocamos, limpiamos. Garantiza Compañía Integral Servicios. Teléfono 220283. 2|1|C|878|8|1

ALBAÑILERIA, impermeabilizaciones, pintura, empapelados. Financiación. Empresa Gama. Tel. 231667. 3|1|C|543|5|1

ARREGLO techos albañilería, pisos azulejos cerámica, plomería, pintura. Tel. 242815. 4|1|C|897|4|1

¡BASTA DE GOTERAS! "Los Especialistas - Empresa Hércules de Techos de Zinc. Reparamos techos de casas, bodegas, galpones, tinglados, canaletas, caños, hojalatería en general. San Luis [illegible]

DISPONGO mano de obra para encofrado, hierros, mamposteria. Tratar Amengual 1534, Godoy Cruz, Tel. 270508. 4|1|T|3988|5|1

ELECTRICIDAD instalaciones obras, reparación artefactos, motores, servicio domiciliario. - Tel. 290673. 2|1|C|867|5|1

EX MECANICO Cía. Singer arregla máquinas de coser. Teléfono 225710. 4|1|C|915|4|1

EX MECANICO de lavarropas Eslabón de Lujo y Philips. Reparo a domicilio. Tel. 258756. 4|1|C|911|5|1

PINTAMOS viviendas, trabajos de primera. Consúltenos. Chacabuco 42. - Ciudad - 218066. 26|12|C|331|5|1

PULIMOS pisos granito y mármol con brillo. Tel. 230101 - 215586. 4|1|T|3970|4|1

REVESTIMIENTO y colocación de machimbres de madera de todo tipo, de cielorrasos. Arreglos general de carpintería. Teléfono 243818. 4|1|T|3969|13|1

Servicio Doméstico Pedido

AAA EMPLEADA necesito - cama adentro o todo el día. Muy buen sueldo. Unicamente con referencias. Presentarse: Moldes 837. - Ciudad. 30|12|F|64565|4|1

AA EMPLEADA cama adentro necesito. 9 de Julio 2061. Sueldo a convenir. 4|1|T|3975|4|1

A EMPLEADA cama adentro para pensionado ancianos, con referencias, inútil presentarse si no reúne condiciones. Salta 2552, Mendoza. 4|1|C|836|6|1

A EMPLEADA cama adentro 7.30 a 19.30, con referencias. - Avda. España 1793. 4|1|C|937|4|1

EMPLEADA servicio doméstico, sin lavado, planchado ni cocina para limpieza, mayor de edad. Sarmiento 24 - Godoy Cruz. T. 223358. 3|1|F|13315|4|1

EMPLEADA cam adentro por mes enero, todas tareas, buen sueldo. Pasaje Varela 367, Godoy Cruz (entre Arneghino y Echeverría). 4|1|C|819|4|1

EMPLEADA 8 a 14, limpieza, lavado, planchado. 3 personas. - $ 150.000. Tiburcio Benegas 1170. Dpto. 1. 4|1|C|870|5|1

EMPLEADA cama adentro dpto. chico, limpieza, lavado y algo cocina, referencias $ 250.000, Beltrán 368, "F", Cdad. 3|1|F|047|4|1

EMPLEADA medio día, lavado, planchado, mensual $ 130.000. - Silvano Rodríguez 6234, Santa Ana, Tel. 260942. 4|1|F|65470|4|1

EMPLEADA medio día, de 8.30 a 15 horas, que entienda de cocina. Con referencias. San Lorenzo 444, 6º Piso, Dpto. 77, ciudad. 4|1|F|65451|4|1

EMPLEADA mayor, entienda cocina, cama adentro, para Chacras de Coria, recibo hijo mayor, muy buen sueldo. Teléfono 960138. 4|1|F|65436|4|1

EMPLEADA 8 a 16, $ 180.000. Romairone 1644, Godoy Cruz, T. 293311. 4|1|T|3976|4|1

NECESITO empleada todo el día, sueldo trescientos mil, traer referencias. Bandera de los Andes y Pestalozzi - Villa Nueva. 4|1|F|65484|4|1

NECESITO empleada con referencias con o sin retiro, para atender matrimonio y un niño. - San Juan 475 - Torre B-2 - 4º piso - Dpto. 16 - Ciudad. 4|1|F|65483|4|1

NECESITO empleada para hogar de ancianos todo el día. Presidente Alvear 70, Godoy Cruz. 220321. 3|1|C|560|4|1

NECESITO empleada servicio doméstico, sin lavado ni planchado, con o sin retiro. Sueldo $ 250 mil - Olegario V. Andrade 737, Ciudad. 3|1|C|536|4|1

NECESITO empleada para limpieza hotel, Martínez de Rosas 1668, ciudad. 3|1|T|3922|4|1

NECESITO empleada servicio doméstico competente, buen sueldo Bº Bombal. Tel. 249185. 4|1|T|3965|4|1

NECESITO empleada buena presencia por medio día. Belgrano 585, ciudad. 4|1|C|795|4|1

NECESITO empleada medio día para cuidado de bebé y pequeños quehaceres. Tratar por la tarde. Candelaria 1288, 2º Barrio de Comercio, Godoy Cruz. 4|1|C|725|4|1

SEÑORA mayor muy competente para atender casa 2 personas, cama adentro, muy buen sueldo. Referencias. Entre Ríos 372, ciudad. 4|1|C|777|4|1

SE NECESITA empleada doméstica por medio día. Perú 1143, ciudad. 4|1|T|3990|4|1

Pensión y Piezas Amobladas

AA PENSIONADO ancianos. Echeverría 2 - Ciudad. 4|1|C|836|6|1

A - RESIDENCIA de Ancianos. Atención completa, precios módicos P. Mendocinas 778. 4|1|C|865|7|1

A CABALLERO honorable ofrezco piecita amoblada. Sin pensión. Salta 2180. 4|1|C|772|4|1

ALOJAMIENTO: matrimonios solos u hombres. Paso de los Andes 860, ciudad. 4|1|C|704|4|1

ALOJAMIENTO pleno centro, mensual, matrimonio, empleados. Necochea 365. 4|1|C|956|5|1

ALOJAMIENTO: camas $ 50.000 por mes, hombres y damas. - Amengual 1534, Godoy Cruz, T. 270508. 4|1|T|3989|4|1

ALQUILO habitación en departamento céntrico, todas las comodidades a señoritas. T. 259929 4|1|C|676|5|1

ALQUILO dos habitaciones amobladas de categoría, Godoy Cruz Tel. 222870. 4|1|C|586|4|1

ALOJAMIENTO distinguido, dos personas, pido referencias. Maipú 141, Godoy Cruz. 4|1|C|780|5|1

ALOJAMIENTO empleados. Paso de los Andes 825. Tel. 292358. 4|1|C|758|4|1

BUSCO alojamiento permanente para matrimonio mayor, con pensión completa. Preferentemente con jardín. Imprescindible teléfono. Llamar 241807. 4|1|C|873|4|1

CERQUITA parque amplísima habitación amoblada, ideal 2 personas. Avellaneda 567. 4|1|C|771|4|1

CABALLEROS alojamiento habitación compartida. Molinero Tejada 1236, Las Heras. 4|1|C|909|5|1

DOY HOSPEDAJE para 1 persona, habitación modesta, pesos 75.000, Chile 1581. 4|1|T|3986|4|1

HABITACION amueblada casa familia señorita sola. Ituzaingo Nº 1944. Ciudad. 3|1|C|051|4|1

HABITACIONES a matrimonios, con derecho a cocina. Avellaneda 668, ciudad. 4|1|C|871|4|1

HABITACION c/d cocina 4 personas. Catamarca 371 - Cdad. 4|1|C|822|4|1

OFREZCO habitación amoblada a señoritas, caballeros y matrimonios, con derecho a cocina. - Precios módicos. Primitivo de la Reta 1047, ciudad. 4|1|C|887|4|1

RESIDENCIAL, estudiantes, empleados, con pensión. Leonidas Aguirre 96, Ciudad. 2|1|C|905|15|1

$ 150.000 alquilo habitación amoblada hombre solo, baño instalado. Coronel Díaz y Ramírez. San Martín 1645 - Las Heras. 4|1|C|961|4|1

Arriendos y Cambios

INMOBILIARIA MENDOZA

ALQUILA

—DEPARTAMENTOS amoblados céntricos, con teléfono desde $ 950.000.
—CASAS zonas residenciales con teléfono en $ 2.500.000.
—LOCAL para banco financiera en $ 8.000.000 mensual 25 de Mayo 1363 - Ciudad. 4|1|F|65301|4|1

AAA A PROPIETARIO buscamos alquilar casa o departamento, adelantamos varios meses. Tel. 216796. 4|1|F|65452|5|1

A DUEÑO, sin intermediarios, alquilo casa o departamento, excelentes garantías - 218066. 26|12|C|331|5|1

A - QUINTA, 600.000, casa, 2 dormitorios, dependencias servicio, garaje. 291876. 3|1|F|13335|4|1

A - PARTICULAR alquilo Dpto. en Villa Nueva, Barrio Unimev. Torre A - 7 - 3 B. Flia. García. 3 dormitorios, cocina, baño, comedor, placares. 4|1|F|65371|4|1

A DUEÑO directo necesito alquilar 2 habitaciones cocina baño, económicas, ofrecer 226324. 4|1|C|838|4|1

A $ 500.000 casa chica, ciudad, 2 dormitorios, teléfono, 25 de Mayo 620, Dorrego, T. 240156. 4|1|T|3993|4|1

A REGIA casa ,teléfono, 3 dormitorios, dependencias, $ 800.000. Tel. 243143. 4|1|C|938|4|1

A DEPARTAMENTO centralísimo recién nuevo, living, dormitorio, cocina, baño. Teléfono 254077. 4|1|C|680|4|1

A - YPF: busca vivienda. Categoría Preferible amoblada. Radio Ciudad - 243773. 4|1|F|65306|4|1

A DUEÑO, sin intermediarios alquilo casa o departamento 3 dormitorios, hasta $ 350.000 excelentes garantías. 225728. 4|1|C|880|5|1

A - ALQUILAMOS casas, departamentos, pedidos urgentes. Nicolás Avellaneda 125 - 258543 y 251597. Godoy y Pelaia. 3|1|F|65122|Pte.

ALQUILERES 100% de seguridad, reajustable trimestralmente, cobre puntualmente pague o no el inquilino, alquile por nuestro intermedio ganará tranquilidad y seguridad, coordinadamente esperamos su consulta. Solicite tasador sin compromiso. Propiedades Inmobiliaria S. R. L., Perú 1214, T. 255813-218277. 2|1|C|919|4|1

ALQUILAMOS departamento centralísimo totalmente amoblado, categoría, living-comedor, dos dormitorios, comedor diario, etc. $ 900.000. - Nicolás Avellaneda 125 258543 - 251597 Godoy y Pelaia. 3|1|F|65120|5|1

ALQUILO dos galpones con total 1.700 m2. cubiertos, oficinas, fuerza, teléfono, sobre 3.000 m2. terreno. Godoy Cruz. $ 5.000.000. Teléfono 222941. 3|1|F|13290|4|1

ALQUILO departamentos, 2 dormitorios, vivienda - oficinas, con teléfono, céntricos. Desde pesos 550.000 - Inmobiliaria Mendoza, 25 de Mayo 1365. 3|1|F|65233|4|1

ALQUILO garaje exclusivamente para depósito, inmediaciones calle Videla Correa. Teléfono 243235 3|1|C|582|4|1

ALQUILO plena casa Flia. José V. Zapata 429. C. 3|1|C|058|4|1

ALQUILO galpón 200 metros cubiertos, con escritorio, baño, teléfono. Verri Silvano Rodríguez y López de Gomara, Villa Nueva. [illegible]

Alquilo TRACTOR

$ 13.000 la hora.
Tratar en Tres Porteñas
Sr. Alfredo Córdoba.
4|1|F|65396|4|1

ALQUILO galpón cerrado, 100 m2 cubiertos, baño, oficina, ciudad, $ 380.000. San Martín 2842, Mendoza. Landart. 4|1|C|878|4|1

ALQUILO 5ª Sección, 3 dormitorios, impecable, $ 600.000. Gutiérrez 88, 1º Piso 3,T. 256391 4|1|C|931|4|1

AMOBLADA: categoría, céntrica, teléfono, 3 dormitorios, grande, $ 1.300.000. Sarmiento 641. 4|1|C|934|4|1

ALQUILO oficina a la calle, teléfono opcional, $ 250.000. - Olascoaga 971. 4|1|C|906|4|1

ALQUILO local, Paraguay y Ayacucho, nivel y subsuelo, 2 baños, kichenette y teléfono. Pesos 650.000. Mengoni, Colón 414, Tel. 246295. 4|1|F|65456|4|1

ALQUILO departamento, 5ª Sección, $ 4.000.000 mensuales. Lamadrid 333, Mendoza. Teléfono 249271. 4|1|C|891|4|1

ALQUILO antisísmica Ejército los Andes reformada, living comedor, 3 dormitorios, 2 baños, cocina, garaje, patio, jardín, pesos 750.000. Arenas Propiedades. Colón 484. 4|1|C|950|4|1

ALQUILO departamento céntrico, tipo casa, 2 dormitorios, patio 420.000 - 253484. 4|1|C|954|4|1

ALQUILO galpón céntrico 230 m2 totalmente cerrado 1.400.000 - 253484. 4|1|C|954|4|1

ALQUILO departamento "chiche" nuevo, 1 dormitorio, etc. Pesos 400.000. San Martín 2842 - Mendoza. Landart. 4|1|C|878|4|1

ALQUILO: Dpto. sobre Alem, 3 dormitorios, amoblado, teléfono, $ 900.000. Catamarca 200, local negocio 120m2. con teléfono, $ 1.500.000. Canizo Puebla, T. 247349. 4|1|F|65368|4|1

ALQUILO terreno céntrico, para depósito 20x60 frente Ferrocarril. Escobar, Espejo 271 4º piso 7. 4|1|C|724|4|1

ALQUILO departamento a estrenar Mitre y Colón. Gran living, 1 dormitorio, cocina, baño, churrasquera y cochera $ 400.000 - Llaves: Paso de los Andes 3080. 4|1|C|813|4|1

ALQUILO departamento para oficina edificio Cherif $ 450.000. Tratar: San Martín 1654. 3|1|F|65323|6|1

BUSCO casa antigua para alquiler en San José. Tel. 250581. 3|1|C|058|4|1

CENTRICO departamento frontal amoblado, 3 dormitorios, amplio living-comedor, dependencias de servicio, teléfono, aire acondicionado alquilo $ 1.100.000. Inmobiliaria López Gallardo. Espejo 183, 1º Piso. Oficina 13. Cdad. 4|1|C|835|4|1

DEPARTAMENTOS: céntricos, 3 dormitorios, living comedor, cocina comedor, 2 baños, frontales. A estrenar. 630.000 y 580.000. Benturino Colón 669. 246927. Martillero Lugones. 4|1|F|65329|4|1

DOS PLANTAS próximo español 3 dormitorios, garaje, dependencias, teléfono. 550.000 - 251217 - 243093. 4|1|C|808|4|1

EL MEJOR
Regalo de Año Nuevo
PRECIO INDICATIVO SIN IMPUESTOS $ 53.600.000
QUE LE PODEMOS OFRECER
Peugeot 604
EN EXHIBICION TODOS LOS COLORES, AUTOMATICOS Y CON EMBRAG

casas prefabricadas

• con instalaciones de agua y electricidad embutidas
• con aislación térmica

para
— FIN DE SEMANA
— HABITACION PERMANENTE
— CONTRATISTAS
— SALONES COMERCIALES (a pedido)

CONSTRUCCIONES VALVERDE
Cervantes 1597 - Godoy Cruz
Se atiende domingos y feriados

ALQUILO DEPARTAMENTO
Un ambiente kitchenette, baño. Pleno centro. - $ 330.000. PROBELL - Córdoba 417. Teléf. 252186. 4:1:F:65429:4:1

CORREAS INDUSTRIALES
LA CASA DEL FILTRO
desde $ 3.600 S.A.
MORON 157 - Tel. 245777
245960 - MENDOZA
ESTACIONAMIENTO

Galli MUSICA
NECESITA EMPLEADOS/AS
Para cubrir tres cargos:
— ADMINISTRACION
— EMPAQUE
— LIMPIEZA
Presentarse en: SAN MARTIN 1178 en horario de 9 a 10 y de 16.30 a 17.30.
4:1:F:65495:4:1

CAMION BEDFORD MODELO 66
Chasis largo, con volquete, motor Chevrolet 350 seminuevo. Cubiertas y estado general muy bueno. Vendo $ 28.000.000 cdo. Perito Moreno 1225, G. Cruz. Sr. Romagnoli. 4:1:F:65376:5:1

Compro Báscula
20/25 TONELADAS - USADA
SAN ISIDRO y GODOY CRUZ
RIVADAVIA - MENDOZA
TELEFONO 42563
4:1:F:65377:5:1

FINCA ZONA ESTE
9 Has. de parral en producción, mezcla y tinta, d'agua y pozo casa y galpon. - Precio $ 400.000.000. - Tratar: RESCA Y FREIRE BAILEN 28. - TELEFONO 21486 — SAN MARTIN
4:1:F:65395:4:1

8 1/2 Has. Tunuyán
LAS PINTADAS, viña, manzanos, chacra, casa patronal, galpón, tractor con implementos, herramientas menores, derecho riego, pozo, surgente. 15.000 álamos. - Total 70.000.000.-
C. PESCARA 733 - MAIPU 972895.
4:1:F:65397:4:1

TECHOS - TINGLADOS
GALPONES
PAOLONNI HNOS.
DESDE $ 86.000 m2. más IVA
FINANCIACION
INFANTA ISABEL s/n.
LOS CORRALITOS - MENDOZA
4:1:C:72:4:1

IMPORTANTE FABRICA DE YESOS
NECESITA VENDEDORES
No excluyentes para Mendoza y San Juan a Corralones, empresas constructoras y yeseros. Enviar antecedentes a: Poste Restante 3 - Diario LOS ANDES - SAN RAFAEL (Mza.)
4:1:F:65469:4:1

Emilio Bertolini e Hijos S.C.A.
Concesionarios CITROEN
Departamento de Usados con Garantía E. B.

CHEVY SS	Con aire	73
CHEVY SS	$ 14.000.000	73
RALLY SPORT	Blanco - $ 12.500.000	72
RASTROJERO	Marrón - $ 14.000.000	74
FIAT 125 Cupé	Verde	73
AMI 8	Amarillo - $ 9.500.000	73
AMI 8	Amarillo - $ 9.500.000	73
FURGONETA	Marrón	72
3 CV	Roja - $ 8.500.000	73
3 CV	Amarillo	73
PICK-UP CITROEN	Rojo	74
RENAULT DAUPHINE		61
ELYSEE 0 Km.	Plan Especial PROMOCION	
ELYSEE 3 CV 0 Km.		

Y toda la línea de importados CX - GS - Break -
Reserve su modelo 80
Leandro N. Alem 213
Teléf. 21009 - San Martín
Mendoza
3:1:F:65130:4:1

GALPON
1.000 mts. - Ciudad
Oficinas, baños, vendo, alquilo. CATAMARCA 373. - CIUDAD
4:1:C:899:4:1

MOTOCULTURA CHARNY
Desmontes, destronques, nivelaciones, equipo pesado, proyectos riego O. V. Andrade 858, Mza. - 240951
4:1:C:895:4:1

R-12-76
MENDOCINA - IMPECABLE
$ 13.900.000
SERU 121 esq. 9 DE JULIO
4:1:F:13377:4:1

CEMENTO
$ 11.300 LA BOLSA
CORRALON VILLA NUEVA
Bandera de los Andes 3675
Tels. 260555 - 263929
4:1:F:65481:6:1

DODGE 1500
COMPRO
Teléf. 247575
4:1:F:65433:4:1

SEÑORITA
Buena presencia, se necesita para promoción.
ESSO SERVICENTRO
Bra. de Los Andes 5600
V. Nueva - Gllén. - Mza.
4:1:F:65479:4:1

HUEVOS
FRESCOS DE COLOR
POR MAYOR DESDE $ 800.- LA DOCENA
RUTA 7 - Km. 990
— Las Catitas —
4:1:F:65416:4:1

SE VENDEN
20.000 Kgs. de Medallones Amarillos a granel y 5.000 kg. de Pelones Amarillo a granel. Tratar en Cooperativa Vitivinifruticola La Dormida - Remo Falciani s/n. La Dormida Mendoza.
4:1:F:65347:6:1

FABRICA DE ROPA PARA NIÑOS BUSCA
REPRESENTANTE
Zona Cuyo - Escribir J. B Vicente López 1120 (1636) La Lucila Bs. As. TELEFONO 791-7534
4:1:F:65506:7:1A

Importante Empresa Necesita Empleado
Para expedición. Sueldo doble convenio, preferible persona mayor. - Presentarse personalmente en: San Martín 481, Ciudad - Mza.
3:1:C:580:4:1

VENDO - FINANCIO

PEUGEOT 504 DIESEL	79	$	39.000.000
PEUGEOT 504 G. L.	72	$	14.900.000
PEUGEOT 404 DIESEL	74	$	16.800.000
FIAT 600	69-73-74	$	5.700.000
RURAL FALCON 221	74	$	21.800.000
TORINO CUPE	68	$	10.000.000

TABOADA 57 — LUJAN
4:1:F:65446:5:1

STATUS
"LA CASA RODANTE"
Unica con suspensión individual. Distribuidor exclusivo en Cuyo:
CARLOS BOGAERT
O. V. ANDRADE 858. Mza. - 240951.
Precio indic. $ 8.600.000
4:1:C:895:4:1

RepuestHogar San Juan
SAN JUAN 1647 MZA.
Cortadora de césped eléctrica a inducción
1/4 HP ___ $ 280.000
1/2 HP ___ $ 350.000
3/4 HP ___ $ 399.000
1 HP ___ $ 490.000
A carbón 1/3 HP $ 155.800

OFICIALES
AYUDANTES
ALBAÑILES
Para obra en Destilería de Y. P. F. Jornal s/convenio. Flexibilidad. - Presentarse de 8 a 12 y de 17 a 20 en Empresa Ing. Carlos Naciff. Colón 136, 3º Piso, Of. 6. Mza.
4:1:C:688:4:1

Cochera, Local o Departam. c/Cochera
Casa p/Demoler o Terreno Centro
Radio: Rioja, P. Mend., Catam., Espejo, Bs. As., Nec.
Compro contado Urg. - Tel. 255551 - Cdad.
4:1:C:927:4:1

El espíritu del rugby

BUENOS AIRES, 3 (Especial para NA por Ezequiel Fernández Moores). — El rugby es probablemente el deporte amateur argentino que más ha evolucionado y crecido en esta última década, pero el aislamiento a que lo quieren someter sus asustadizos dirigentes torna su futuro incierto y poco feliz.

La Unión Argentina de Rugby (UAR) teme la popularización. Cree que ésta puede derivar en el profesionalismo, palabra que según su propio presidente, el general en retiro Domingo Bereciartúa, equivale a "podrido". Por ello, para la UAR, el rugby es el más perfecto de todos los deportes que existen sobre la tierra y cualquier problema que surge se soluciona invocando al "espíritu del rugby" que parecería ser algo así como el nirvana al que aspira llegar todo budista.

Claro que ese "espíritu del rugby", no es indestructible, como lo aseguran quienes lo invocan. Estas mismas personas han decidido desafiliar al rugby de la Confederación Argentina de Deportes por entender que todos los otros (tenis, remo, fútbol, natación y muchos más), son "manzanas podridas que pueden contagiar a cualquier otra manzana sana que se meta dentro de ese barril".

Esta curiosa observación fue deslizada por Bereciartúa durante la asamblea que la UAR celebró hace algunos días atrás y en la cual se decidió además mantener suspendido al club Obras Sanitarias "por violar normas de amateurismo" y dar por cumplida la suspensión de cinco años que regía sobre diez jugadores internacionales que en 1977 se negaron a integrar un seleccionado nacional.

Estos dirigentes de tan privilegiado espíritu intercambiaron fuertes discusiones por más de seis horas —en algún momento se trataron de "mentirosos— realizaron una votación sin saber qué era lo que votaban y cuando finalmente hicieron balance de lo hecho se lamentaron por la presencia de periodistas en el recinto.

La UAR suspendió a Obras Sanitarias concretamente por considerar que sus jugadores son profesionales. Esto le fue dicho al presidente de Obras —Miguel Mancini—, por Bereciartúa durante una reunión privada. Pero el titular de la UAR no quiso notificar por escrito su criterio, pues seguramente sabe que son varios los clubes tradicionales de rugby que en mayor o menor medida deberían ser suspendidos como Obras. Este club propuso a la UAR la realización de un torneo en la Argentina con varios de los mejores equipos del rugby mundial, pero no encontró respuesta. La UAR, que también rechazó una oferta similar de otra empresa que había trabajado para traer aquí a un equipo denominado "Resto del Mundo", advirtió la capacidad de maniobra de Mancini y ahora lo considera un hombre peligroso. Mancini llegó a decirles a los dirigentes de la UAR que sus jugadores tenían retribuciones similares a los integrantes del seleccionado francés de rugby, con el cual la Argentina compite asiduamente, y esto no hizo más que aumentar las iras hacia su persona. Obras llegó a copiar a los franceses también en parte de su rugby y si bien luego efectuó cambios, mereció quizás un castigo. Claro que no se le expresó claramente de qué manera podía corregir su infracción y, además, el reglamento olvidó de castigar a muchos otros clubes que también "fomentan deportes profesionales". Mancini es un hombre de muchas influencias —Bereciartúa lo certificó al expresar que recibió "presiones" del jefe del Estado Mayor del Ejército, del jefe de la Policía Federal y de otras autoridades—, y nadie sabe qué puede pasar de aquí en más, aunque la palabra "intervención" comienza a sonar en boca de los más audaces.

Los reglamentos y el espíritu tampoco fueron muy tenidos en cuenta cuando la UAR decidió dar por cumplida la suspensión de diez jugadores internacionales. Más allá de la injusticia con que fueron sancionados en su momento, la UAR revirtió su decisión sin tener elementos para ello, pues éstos prefirieron no ser expuestos por quien los poseía.

Durante esa asamblea también pudo advertirse cómo la UAR desoyó completamente a un árbitro —autoridad máxima según el espíritu del rugby—, y cómo actuó arbitrariamente contra la Unión de Córdoba, que por una sanción se quedó sin la oportunidad de recibir la visita del seleccionado australiano en octubre último.

Pese a que el único elemento valedero para sancionar era un informe del delegado de Buenos Aires —además, vocal del consejo directivo de la UAR—, Córdoba fue dejada de lado como sede y rápidamente se aprovechó para otorgarle ese privilegio a Rosario, que había comenzado a reclamarlo un tiempo antes haciendo valer su condición de subcampeón argentino y consiguiente derecho a recibir equipos extranjeros, según el reglamento.

"Que no se piense que esto es una lucha entre la capital y el interior", llegó a invocar temerosamente en su alocución Bereciartúa. Pero el titular de la UAR, al aludir a la sanción contra Córdoba, manifestó que "es deber de todo dirigente de la UAR denunciar cualquier tipo de violencia que se vea dentro de una cancha de rugby y que no haya sido advertida por el árbitro". Lástima que ese criterio no se utilice entonces en las temporadas internacionales, cuando millones de personas pueden ver por televisión cómo jugadores seleccionados intercambian trompis y puntapiés.

Los dirigentes de rugby han dorado su imagen con la píldora de la conveniencia. Su "espíritu" es superior a todo, aunque parecen no advertir que los mundos ideales jamás existieron y que nadie puede vivir ajeno a la realidad, al menos a la que lo rodea.

El seleccionado nacional "Los Pumas", ha evolucionado notoriamente y cada vez son más las personas que quieren practicar rugby gracias a su influencia. Pero no todo depende de ellos y para que el futuro no se torne peligroso son varios los que deben sacarse la venda de sus ojos.

Nota tomada en el aeropuerto al arribo de los atletas que actuaron en el Brasil.

Regresaron atletas que actuaron en el Brasil

Regresó en el vuelo de Austral, la delegación de atletismo que participó en la maratón de San Silvestre (Brasil), donde participaron 750 atletas de todas las partes del mundo, y entre ellos los mendocinos, Alfredo Maravilla, Leandro Espinola y Manuel Jofré, cuya delegación fue presidida por el señor Luis Reta Herrera.

Los atletas representaron al club I.M.S.A. (Industrias Metalúrgicas Pescarmona SA), siendo el argentino mejor clasificado, Alfredo Maravilla, quien nos dijo: "En Brasil, en el momento de la largada, fuimos avisados del cambio de itinerario, el que en principio era casi toda subida y fue suplantado por un recorrido de bajada permanente, casi un 95 por ciento, lo que perjudicó a la mayoría de los atletas.

"También —siguió diciendo Maravilla—, no podemos quejarnos de las atenciones recibidas y los puestos ocupados, ya que sobre 750, fui el 53º clasificado, mientras que Espinola en el puesto 140º y Jofré en el 166º.

Por último nos adelantó que había sido invitado especialmente para correr en la maratón de 22 kilómetros en Italia y que era casi seguro que si tenía la suerte de concurrir poder representar al país. Por último adelantó que en la maratón Vendimia se invitó a Victor Mora, Silvio Zalazar y Domingo Tibaudiza, los tres colombianos; José Sena, de Portugal y Frank Grillaert, de Bélgica y posiblemente a otros más.

El señor Reta se mostró conforme con la actuación de los atletas y manifestó su gran estímulo para las damas argentinas que se clasificaron así: Iris Fernández, en el 8º lugar y Sonia Gladys Molina en el 18º, lo que significa un triunfo para el atletismo argentino y nos adelantó que esperaba que estuviera en la maratón Vendimia el brasileño Aluisio de Araujo, que ocupó el 8º lugar en la general, lo que sin duda alguna dará mayor realce a la prueba vendimial.

Ajedrez

Homenaje al maestro

Hoy publicamos las segunda y tercera partida de Miguel Najdorf correspondiente al torneo Magistral de Diario "Clarín".

La partida con Panno es una muestra típica de dos jugadores, viejos adversarios, que se conocen mutuamente sus recursos y que por más amagos estratégicos que intentan, siempre desembocan en una marcación de paridad. Veamos su texto. Corta pero elocuente en el sentido que comentamos. Blancas: Najdorf. Negras: Panno.

1	C3AR	C3AR
2	P3CR	P4D
3	A2C	P3A
4	O-O	P3TR
5	P3CD	A4A
6	A2C	P3R
7	P3D	CD2D
8	CD2D	A2T
9	P4A	A2R
10	C5R	CxC
11	AxC	O-O
12	C3A	A6T
13	D2A	D2R
14	A2C	TR1D
15	AxA	DxA
16	D1A	D2R
17	D2C	P4TD
18	P3TD	C2D
19	TR1A	Tablas

En la tercera partida, el panorama es muy distinto. Najdorf replica la PR de Rubinetti con una defensa Siciliana, produciéndose en la 7ª jugada un peón central aislado de Rubinetti que pasa a ser el tema estratégico del negro. La partida que se suspendió en el movimiento 41 no fue seguida por Rubinetti luego, seguramente, del vistazo casero del final.

Blancas: Rubinetti. Negras: Najdorf.

1	P4R	P4AD
2	C3AR	P3R
3	P3AD	P4D
4	PxP	DxP
5	P4D	C3AD
6	A2R	PxP
7	PxP	C3A
8	O-O	A2R
9	C3A	D3D
10	A5CR	O-O
11	D2D	P3CD
12	TR1D	A2C
13	P3TD	C4TD
14	D3R	C4D
15	AxA	DxA
16	CxC	AxC
17	P4CD	C2C
18	C5R	C3D
19	A3A	C4A
20	D4A	D2C
21	AxA	DxA
22	C4C	TD1A
23	C3R	CxC
24	PxC	T7A
25	P4R	D5A
26	D1AR	D6C
27	T3D	T6A
28	T2D	T6R
29	D1AR	P4A
30	PxP	TxPA
31	D8C jaque	T1AR
32	D7A	DxPT
33	T(2) 1D	DxPC
34	T1AR	DxP
35	R1T	TxT jaque
36	TxT	P3TR
37	DxPT	R2T
38	D7CD	T6D
39	D6A	T6R
40	P3T	D6D

41 T8A y las blancas no prosiguieron jugando.

Proseguiremos con la serie Najdorf del Magistral "Clarín" el próximo lunes.

Semifinales juveniles

Mañana darán comienzo las semifinales del campeonato juvenil argentino que tendrán como una de las sedes, la ciudad de Mendoza. La ceremonia inaugural tendrá lugar a las 18 en la sala de conferencias del Automóvil Club Argentino, San Martín y Amigorena, entidad que una vez más se convierte en anfitriona de las lides importantes del juego ciencia mendocino. De los 12 jugadores que concurren representando a distintas federaciones del país, cinco clasificarán para la final a disputarse con los otros cinco clasificados por la sede de Córdoba, el campeón juvenil del año anterior, Gerardo Barbero y el campeón cadete, Marcelo Tempone, competencia que tendrá lugar el próximo mes de febrero.

Personería jurídica

El gobernador de Mendoza firmó el decreto Nº 3378 por el cual se le acuerda la personería jurídica a la Federación Mendocina de Ajedrez. Culmina así, una larga tramitación que, las actuales autoridades del ente rector del juego ciencia local lograron con empeñosa gestión, llevar a feliz término.

Tenis juvenil

Doble triunfo de Argüello y Rivera

CARACAS, 3 (UPI). — Continuó desarrollándose en esta capital el cuarto campeonato mundial de tenis juvenil tanto en partidos sencillos como dobles, con la presencia de numerosos participantes.

Los resultados del segundo día de competencias fueron:

Sencillos

R. Scheller, Venezuela ganó a Eric Evrad, Bélgica por 6-4, 6-0; C. Claverie, Venezuela a Ola Norderhaug, Noruega por 6-7, 6-4, 6-0; P. Hopp, Bélgica a R. Ranela, España por 6-2, 6-4; F. Cancelloti, Italia a J. Hernández, México por 7-5, 6-3; L. Botazzi, Italia a T. Swaka El Sakka, Egipto por 6-4, 3-6, 6-1; L. Pimmek, Checoslovaquia a G. Piedrabuena, Chile por 6-3, 6-2; R. Argüello, Argentina a P. Cordeiro, Portugal por 7-4, 4-6, 6-1; M. Bellini, Italia a F. Jopiti, Suiza por 6-2, 6-2; F. Moscino, Italia a J. Salaket, Perú por 6-3, 7-6; R. Rivera, Argentina a N. Brown por 6-2, 3-6, y 7-5; B. Naume, Noruega a F. Maciel, México por no presentación; H. Luque, Ecuador a S. Zivojovinic, Yugoslavia por 6-2, 6-4; K. Alikio, Finlandia a D. Montes de Oca, Uruguay por 6-0, 6-2; C. Castellan, Argentina a C. Scotti, Brasil, por no presentación; I. Camus, Chile a Ammed El Mehelmu, Egipto por 6-3, 6-7, 6-3 y L. Dunlop, Canadá a Ja Weol Ji Kyn, Corea del Sur por 6-7, 7-5, 6-1.

Dobles

Argüello - Rivera, Argentina vencieron a Borocz-Gulyas, Hungría por 6-4, 6-4; Buljevic-Zivojinovic, Yugoeslavia a Frisher-Perkis, Israel por 5-7, 6-1, 6-1; Hernández-Giffening, México a Naume-Norderhaug, Noruega por 6-3, 6-1; Huff-Warneke, Estados Unidos a Gómez-Hoyos, Colombia por 4-6, 6-2, 6-2; Moscino-Bellini, Italia a Benetti-Camús, Chile por 6-4, 6-3; Botazzi-Cancelloti, Italia a Junham y Baetghe, Venezuela por 6-2, 7-6 ;Bonneau-Dunlop, Canadá a García-Ranela, España por 6-4, 6-3; Penetta-Brandao, Brasil a los hermanos Alikio, Finlandia por 6-2, 6-4 y Gilbert-Brown, Gran Betaña a Langhamer y Vargas, Venezuela por 6-1, 6-2.

Borg y Navratilova con el tenis y los dólares

NUEVA YORK, 3 (AP). — El tenista argentino Guillermo Vilas y el paraguayo Víctor Pecci figuran en la lista de los diez jugadores de tenis que mayores ingresos obtuvieron durante los distintos torneos de 1979, según el informe de la Federación Norteamericana de este deporte.

El argentino Guillermo Vilas figura en el sexto lugar con 231.195 dólares y Víctor Pecci se encuentra en la posición novena, con un ingreso de 179.636 dólares.

La lista está encabezada por el sueco Bjorn Borg, con 559.345 dólares, tras haber demostrado estar pasando por el mejor momento de su carrera. Ganó tres de las cuatro competencias mas importantes en el mundo del tenis. Luego figura el joven zurdo y destacado valor norteamericano John Mc Enroe, con 540.238 dólares.

En cuanto a la rama femenina Martina Navratilova y Tracy Austin figuran a la cabeza de las tenistas que mas ganaron durante el año, con 504.248 y 303.010 dólares, respectivamente.

Las clasificaciones facilitadas por la Federación Norteamericana de Tenis, que sólo tiene en cuenta las cantidades ganadas en torneos de la Federación Internacional, son las que a continuación detallamos:

1º) Bjorn Borg (Suecia), 559.345 dólares; 2º) John Mc Enroe (Estados Unidos de Norteamérica), 540.238; 3º) Jimmy Connors (Estados Unidos de Norteamérica), 443.340; 4º) Peter Fleming (Estados Unidos de Norteamérica), 270.715; 5º) Vitas Gerulaitis (Estados Unidos de Norteamérica), 260.515; 6º) Guillermo Vilas (Argentina), con 231.195; 7º) Eddie Dibbs (Estados Unidos de Norteamérica), con 205.799; 8º) Wojtek Fibak (Polonia), con 182.152; 9º) Víctor Pecci (Paraguay), con 179.636 y 10º) Roscoe Tanner (Estados Unidos de Norteamérica), 175.433.

Mujeres

1º) Martina Navratilova (Checoslovaquia), 303.010 dólares; 2º) Tracy Austin (Estados Unidos de Norteamérica), con 303.010; 3º) Wendy Turnbull (Australia), con 234.963; 4º) Diane Fromholtz (Australia), con 154.690; 5º) Sue Barker (Gran Bretaña), con 153.219; 6º) Betty Stove (Gran Bretaña), con 147.516; 7º) Virginia Wade (Gran Bretaña), con 123.950; 8º) Rosemary Casals (Estados Unidos de Norteamérica), con 101.401 y 9º) Billie Jean King (Estados Unidos de Norteamerica), con 100.804.

Grupo de niños que concurre al Deportivo Maipú y que cumple con el programa de vacaciones que desarrolla la institución.

Vacaciones en Maipú

Con notable éxito se siguen desarrollando las "Vacaciones en el club" que hace cumplir el Deportivo Maipú en sus instalaciones.

La interesante iniciativa tiene como objetivo principal facilitar unas vacaciones a todos los niños de la zona y para cumplirlo cuenta con personal técnico especializado que se encarga de desarrollar un amplio y positivo programa.

Las actividades son supervisadas por los profesores de educación física Hugo Pereyra, Walter Martínez, Mario García, Marcela Moreaux y Sergio Costella.

Aún hay vacantes y los niños que deseen inscribirse pueden hacerlo de 9 a 12, en el mismo club.

Reunión de periodistas deportivos

El presidente del Círculo de Periodistas Deportivos de Mendoza, señor Luis Felipe Molina Leal convocó a los miembros de comisión directiva, para una reunión a efectuarse el 7 del corriente, a las 21. La sesión se hará en la sede social de la entidad, avenida España 1057, ciudad.

En la oportunidad se tratará lo relativo a la organización del festival futbolístico a efectuarse el 6 de febrero próximo, oportunidad en que harán su presentación el Seleccionado Juvenil de la Unión Soviética, subcampeón mundial y el equipo campeón mundial y el equipo también de

Federaciones amateurs con subsidios

Veinte Federaciones Deportivas Amateurs recibirán hoy subsidios. La entrega se efectuará a las 20 en el salón de actos del Ministerio de

Avisos Clasificados

(Viene de la Pág. anterior)

Arriendos y Cambios

DISPONEMOS de casas y departamentos para alquilar. Chacabuco 42. Tel. 218066. 25:12:C:331:5:1

HABITACION, derecho baño, cocina, personas mayores. 120.000. Maipú 119, Godoy Cruz. 4:1:F:65378:4:1

INMOBILIARIA San Juan requiere alquilar casas hasta $ 1.500.000. Tel. 215316. 4:1:C:687:4:1

MATRIMONIO mayor busca departamento chico, frontal. Dorrego. Urquiza 70. Ciudad. Teléfono 248280. 4:1:C:783:4:1

PARTICULAR alquila departamento centro. 2 dormitorios, terraza. Llamar 222761. 3:1:C:654:6:1

PARA ejecutivos mansión, Benegas, 3 dormitorios, 3 baños, dependencias, living, cocina ampliísima. $ 2.500.000. Sarmiento 641, Tel. 251710. 4:1:C:933:4:1

PROPIETARIO alquila casa chiche 3 dormitorios, sala estar, living comedor, cocina y baño, 2 cocheras, patio, a 11 cuadras de San Martín y San Luis, Ciudad. Visitarla en Pellegrini 1237, San José. 4:11:F:65332:4:1

PROPIETARIO alquila dpto. 3 dor. 2 baños, pleno centro. Tel. 256237 4:1:C:809:4:1

SE ALQUILA departamento, agua y luz. Calle Matienzo Nº 2562. Las Heras. 3:1:F:65049:4:1

URGENTE alquilo casa en San Martín. Llamar teléfono: 228817. Mza. 4:1:C:841:4:1

APLAZADOS: rindan bien en marzo!! Preparamos todas las materias. Tenemos un alto índice de aprobados. Inicia el 7-1-80. Instituto Cervantes. San Juan esquina Buenos Aires. Tel. 253043. 2:1:F:64918:31:1

Academias

APRENDA peluquería para damas, métodos modernos, acelerados, cursos teórico-prácticos. Enseñanza gratuita. Inscríbase ya. - Academia L'Etoile, San Martín 1718. 21:12:C:519:8:1

Turismo

ALQUILO hermoso y cómodo departamento. Necochea, febrero, marzo. Tel. 247810. 4:1:C:904:6:1

CHILE cabañas al mar alquilo por días o por mes, totalmente equipadas. Tel. 257797 - 271375. 4:1:C:803:4:1

NECOCHEA hotel internacional vista Mar confort. Calle 81 Nº 232. Teléfono 4587. 4:1:F:65308:6:1

NECOCHEA: Casas, departamentos, totalmente amoblados, mensual, quincenal. Miller. Teléf. 243235. 3:1:C:582:5:1

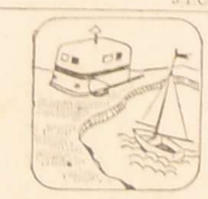

Casas Rodantes y Embarcaciones

ANAHI - Casas Rodantes - Concesionario oficial en Mendoza. Jardín del Automóvil. San Martín 1955 - Godoy Cruz. 4:1:F:65370:4:1

Educacionales

A - ALUMNOS secundarios preparamos todas las materias. Damos garantías. Buenos Aires 330, 3º F. Teléfono 253839. 31:12:C:454:10:1

CASILLA liviana para 4 personas con carpa comedor, recibo trailer, barata. Soler 669. San José. 4:1:C:630:4:1

CASAS rodantes nuevas Dorex. Tres tamaños. Fábrica y exposición. Francisco de la Reta 1507. San José. 4:1:C:705:10:1

LANCHA Mercury 50 vendo López y Planes 640. Godoy Cruz. 4:1:C:831:4:1

VENDO permuto casilla rodante Los Pinos 7 camas, particularmente 246209. 4:1:C:677:4:1

Ley 11.867

LEY 11.867 — Rosario Madrid de Rubia, propietaria del negocio venta de comestibles ubicado Monteagudo 758, Luján, transfiere sin deuda fondo comercio a Raúl Rubia. Para reclamos de Ley fijan mismo domicilio del comercio. 4:1:F:65447:5:1

Combinados, Cambiadores y Televisores

COMBINADO $ 150.000, televisor $ 220.000 con garantía. 25 de Mayo 644, Dorrego. 4:1:C:869:4:1

"HACED EL BIEN, NUNCA JAMAS EL MAL"
DON ORIONE
Ayúdenos con objetos en desuso. Unicamente
al TEL. 270812 • 270819
270551
"Obra Don Orione"

MINISTERIO DE TRABAJO
Delegación Regional Mendoza
SERVICIO NACIONAL DE EMPLEO
SAN MARTIN 2160 - CIUDAD - TELEFONO 251132

SE OFRECE: Señorita para atención al público con experiencia en venta de calzado. - Joven perito mercantil dactilógrafo. - Señora joven como ayudante de cocina en restaurante o lavacopas. - Caseros o porteros. - Señora para enseñar a conducir automóviles. - Operarios/as para fábrica. - Cocinero para restaurante. - Dibujante publicitario. - Letrista. - Perito mercantil, dactilógrafa y telefonista. - Chofer de taxi. - Agrimensor. - Joven dactilógrafo, conocimientos contables y de máquina Audit 1513. - Operador de máquina 3000. - Joven administrativo con experiencia en trabajos administrativos en compañías de seguros (horario corrido). - Señora con hijo para trabajar en casa de familia cama adentro. - Oficial plomero. - Asesora contable. - Abogada joven para desempeñarse dentro de su profesión. - Señoritas jóvenes para trabajar en el comercio. - Personal femenino y masculino para limpieza de oficinas o edificios. - Oficial planchador de tintorería. - Chofer profesional carga pesada. - Medio oficial relojero. - Joven experimentado en costura de tapicería para trabajar medio día de tarde. - Señoritas peritos mercantiles dactilógrafas, para desempeñarse como administrativas. - Técnico químico industrial. - Jubilado para vigilancia. - Mozos profesionales. - Ayudantes de gastronomía. - Mucamas de hoteles. - Oficiales soldadores. Personal para la construcción.

SE NECESITA: Cajeras para supermercados. - Cortadores de carne. - Señorita para atención de bazar. - Señorita para perfumería. - Señorita muy buena presencia para promoción. Telefonista dactilógrafa. - Señor para trabajar en lavadero. - Aprendiz adelantado en pintura de autos. - Medio oficial mecánico Diesel. - Vendedor de neumáticos. - Oficiales, medios oficiales y ayudantes carpinteros. - Calderistas. - Topadorista. - Operarios para cartonería. - Empleadas casa de familia por medio día.

28:12:F:Pte.

LINDOR COVAS

Por WALTER CIOCCA

GP de la Argentina con ritmo caliente

BUENOS AIRES, 3. (Especial para Noticias Argentinas, por Ricardo Fernández Gaia). — Casi insensiblemente, sin mayores alteraciones o sobresaltos el Grand Prix de la República Argentina, apertura del campeonato mundial de Fórmula 1, ya está al alcance de la mano. Apenas 190 horas faltan para que las primeras máquinas de los 27 postulantes comiencen a girar oficialmente con vistas al acontecimiento automovilístico anual; tan sólo ocho días y todo un mundo de ilusiones se pondrá en marcha, con nuevos y viejos pilotos, con caras nuevas y otras ya conocidas soque cuyas espaldas descansa el peso de una actividad capaz de mover cientos de millones de dólares anuales y apasionar a decenas de millones de personas a lo largo del año.

Contrariando lo que ya casi era una tradición del Grand Prix argentino, en esta ocasión llegó a sus umbrales sin mayores conmociones o escandaletes, salvo, claro está, aquella destemplada y desatinada declaración —está sí, habitual— del presidente del Automóvil Club Argentino, César Carman, respecto a la eventual no realización de la carrera, por una u otra causa. Una declaración tan apresurada como que el panorama se aclaró pocos días después, y que lo único que logró fue sembrar una cuota de incertidumbre superflua. Fuera de esto, los elementos que dieron al argentino medio sensación de la inminencia de la carrera fueron los ensayos efectuados por Good Year, primero, y Michelín, después, en el autódromo metropolitano y que por el lado de los pilotos del equipo Renault dieron pie para declaraciones muy poco favorables respecto de la pista.

Declaraciones fundadas por cierto, a la luz de algunos sectores que fueron repavimentados mostraban debilidad en la capas asfáltica, que se levantaba al paso de los fórmula 1 con el consiguiente riesgo y falta de velocidad. Pecado de imprevisión, se diría, a la vista de que algunos especialistas vinculados con el Automóvil Club marcaron que muy probablemente la responsabilidad le cupiese al "Premio Clausura" de la temporada nacional montado por el ACA poco después de finalizada la repavimentación y por el cual unas 250 máquinas giraron mañana y tarde durante cuatro dias.

Sin embargo aún éste es un problema perfectamente solucionable en el marco de uno de los autódromos considerados como de los más seguros del mundo, pese a que estos bólidos irrefrenables de la fórmula 1 actual y el recurso de wing-car han dejado virtualmente absoletas todas las pistas en uso.

Las primeras estimaciones señalan que entre 100 y 120 mil personas se darán cita para el Gran Prinx colmando todas las graderías disponibles, tanto las tradicionales de cemento como las especialmente construidas para la ocasión en las zonas del "Ombú", de la "Chicana de Ascari", de la entrada a los mixtos y del "Tobogán". Con precios que oscilan entre los 10 y 150 dólares para el día de la carrera, la organización bien puede dejar en las arcas del Automóvil Club varios millones de dólares extras, pese a que los costos de montaje —léase exigencias de la Asociación de Constructores de Fórmula 1— trepen más rápido que los precios del petróleo fijados por la OPEP.

Y hablando del tema, teniendo en consideración que ya el GP 1979 dejó, según propias declaraciones, jugosas ganancias, sería interesante que las mismas pasen a constituir un fondo de reserva que impida cualquier sobresalto al ACA cada vez que llega el momento de la organización. Esto por no pedir que se convierta en obras o acciones beneficiosas para el automovilismo deportivo en otros órdenes, porque quizás sea pedir demasiado. Pero al fin que los dineros que el ACA gana con la actividad automovilística vuelvan a ésta y no que, simplemente, se esfumen.

En lo organizativo, la introducción de caras nuevas en la vieja y paquidérmica entidad de la Avenida del Libertador parecería asegurar una cuota de racionalidad y lógica, siempre ausentes de las temporadas internacionales argentinas desde que culminó la venerable etapa en que el club YPF las tuvo a su cargo, allá por fines de la década del '60 y principios de la del '70.

En lo deportivo, los distintos equipos se encargaron en los últimos dos meses de velar y perfeccionar sus armas, para afirmarse, unos pocos, y para recuperar prestigios pisoteados, los más. Hasta ahora les valieron las excusas y justificativos frente a fuertes sponsors que les proveen de esos millones de dólares necesarios. A partir del 13 de enero a las 3 de la tarde no habrá "Chicana" posible, de allí en más serán los resultados los que manden.

Fangio, el que más ganó

BUENOS AIRES, 3 (Télam por Aníbal Durán). — "Señores pilotos, enciendan sus motores, pongan atención que se procederá a dar la vuelta previa, una vez finalizada se dará la orden de partida de la primera edición del gran premio de la República Argentina. En el lado de la cuerda, Alberto Ascari, con Ferrari, junto a él Juan Manuel Fangio, con Maserati, Luiggi Villoresi y Giuseppe Farina, ambos con Ferrari", se escuchó decir por los parlantes del nuevo autódromo municipal de la ciudad de Buenos Aires, la calurosa tarde del 18 de enero de 1953. En ese momento, comenzaba un ciclo para el automovilismo nacional. El de ser sede de la primera prueba puntable por el campeonato mundial de fórmula 1.

Ya se realizaba desde 1950 pero todavía no otorgaba puntuación, a pesar que ya había dado un campeonísimo como el "Chueco" Fangio.

El máximo escenario argentino, el mismo en que el 13 de este mes se correrá una nueva prueba por el mundial de fórmula 1 —ex campeonato de conductores— se terminó de construir a fines de 1951 en un predio de 130 hectáreas ubicadas en lo que había sido parte del bañado de Flores.

La competencia que inauguró la pista fue de carácter internacional y se llevó a cabo el 16 de marzo de 1952. A pesar de no otorgar puntaje congregó gran cantidad de público. En las carreras allí desarrolladas se impusieron Fangio (Ferrari), en fórmula 1; Adolfo Schelwn (Alfa Romeo) y Roberto Bonomi (Ferrari), en sport. En mecánica nacional prevalecieron Pablo Birger (Ford) y Alberto Crespo (Alfa Romeo).

Un año después, ya por los puntos del campeonato mundial, Alberto Ascari (Ferrari) ganó el primer gran premio argentino. Luiggi Villoresi (Ferrari) lo escoltó y José Froilán González (Maserati), llegó tercero. La cuarta ubicación le correspondió a Michael Hawthchorn (Ferrari) y la quinta a Oscar Gálvez (Maserati). Ascari empleó 3hs. 1'4" 6.10 y el promedio 125,747 Kmph. en tanto que el récord de vuelta, también para él, fue de 1' 48" 4'10, a 129.930 Kmph.

Esta carrera se realizó a tres horas —se cumplieron 97 vueltas —al circuito número 2, de 3.912,36 metros de extensión, para totalizar 379.498 Km.

En esa oportunidad, Fangio atandonó en la vuelta 38 por inconvenientes en la transmisión y Carlos Menditeguy (Gordini), hizo lo propio en el giro 28 por rotura de la caja de cambios.

En forma de excepción, la temporada de 1953 permitió la participación conjunta de máquinas de fórmula 1 —2.500 cc. de límite— y fórmula 2 —hasta 2 litros— esto le permitió a las Ferraris 500 de Ascari y Villoresi constituirse rápidamente en dominadoras absolutas.

En Buenos Aires, Fangio, con Maserati llegó a estar segundo, pero el esfuerzo no lo resistió su máquina. No obstante la lucha en la pista, la atención del espectador estaba en las banquinas del nuevo autódromo. Allí, miles de aficionados se fueron ubicando peligrosamente, formando un cordón humano que dejó un trágico recuerdo. José Farina (Ferrari) se fue de pista y atropelló al público. El saldo: 14 muertos y 40 heridos.

Esta, sin duda, era otra época. Actualmente, el autódromo municipal de la ciudad de Buenos Aires posee una infraestructura de acuerdo con la importancia del espectáculo que allí se verá el domingo 13 y está en condiciones de albergar más de 60 mil personas sin ningún inconveniente, ademas de brindarle a los pilotos la máxima seguridad que le puede dar un escenario para este tipo de pruebas automovilísticas.

El historial del gran premio de la República Argentina es el siguiente:

Juan Manuel Fangio, el quintuple campeón del mundo de automovilismo, fue quien ganó más grandes premios argentinos de fórmula 1.

Año	Ganador	Coche
17-1-1953	Alberto Ascari	Ferrari 500
17-1-1954	Juan Manuel Fangio	Maserati 250F
16-1-1955	Juan Manuel Fangio	Mercedes Benz W196
22-1-1956	Fangio-Jusso	Lancia-Ferrari D50
13-1-1957	Juan Manuel Fangio	Maserati 250F
19-1-1958	Stirling Moss	Cooper-Climax
5-2-1960	Bruce Mc Laren	Cooper-Climax
23-1-1972	Jackie Stewart	Tyrrell-Ford
28-1-1973	Emerson Fittipaldi	Lotus 72
13-1-1974	Dennis Hulme	Mc Laren M23
12-1-1975	Emerson Fittipaldi	Mc Laren M23
26-1-1976	Niki Lauda	Ferrari 312 T2
9-1-1977	Jody Scheckter	Wolf WR1
15-1-1978	Mario Andretti	Lotus MK3
21-1-1979	Jacques H. Laffite	Ligier JS11

Carlos Reutemann: "Subiré al podio"

BUENOS AIRES, 3 (Télam). —El corredor argentino de fórmula uno, Carlos Alberto Reutemann, efectuó este mediodía una visita de cortesía al intendente municipal, brigadier (R) Osvaldo Cacciatore, a poco menos de dos semanas de su participación en el gran premio "República Argentina" que se correrá el 13 del corriente en el autódromo de la ciudad de Buenos Aires.

Reutemann departió durante media hora con el jefe de la comuna, en cuya compañía se trasladó luego al Salón Blanco para ser entrevistado por los periodistas, a quienes expresó su convicción de conquistar uno de los tres primeros puestos de la competencia, con el consiguiente derecho a ubicarse en el podio de los triunfadores.

Por su parte, el brigadier Cacciatore, expresó su intimo deseo de entregar a Reutemann la copa "IV Centenario de la Ciudad de Buenos Aires", que habrá de adjudicarse al vencedor de la prueba.

"No puedo asegurar en qué puesto habré de figurar, pero trataré de estar en el podio", dijo el piloto santafesino, quien vaticinó que las escuderías Williams, Brabham, Ferrari y Renault, son, hasta el momento, las más calificadas para la obtención de la primera prueba de fórmula 1 del año 1980.

Con referencia a la máquina que piloteará el domingo 13, se manifestó satisfecho por rendimiento observado, y en cuanto al "clima humano", que había encontrado en el equipo Williams luego de dos días de prueba y 400 kilómetros recorridos, expresó su convicción de que se iría cimentando con el transcurso del tiempo.

Aseguró Reutemann que su visita al intendente había sido inspirada también, además de la colaboración brindada por la comuna con relación a la prueba, a su deseo de congratularlo por "la gran obra que está haciendo en la Ciudad de Buenos Aires", y con referencia a la construcción de las autopistas —por las que mostró una especial preferencia—, expresó que como las de Tokio, Londres o París, habrían de significar un signo de progreso para la Metropoli.

La entrevista con los hombres de prensa concluyó con una mención del intendente a las óptimas condiciones del autódromo municipal, una vez efectuadas algunas reparaciones en diversos sectores del circuito.

El corredor argentino cuya fe en lograr buenos resultados con el Williams, es grande. Piensa que estará en el podio tras la carrera de apertura del mundial de conductores.

Deguidi

BUENOS AIRES, 3 (Télam). —El campeón argentino de fórmula 2, Miguel Angel Deguidi, anunció a la empresa Chrystel su decisión de dejar de participar en el campeonato de monoplazas representando a la firma y, además, su firme voluntad de abandonar la práctica activa del automovilismo deportivo.

No obstante ello, en rueda de amigos, Deguidi anunció su voluntad de continuar en el automovilismo como director de un equipo de fórmula 2, formado por dos autos Berta - Dodge, similares a los que le permitieron la obtención de un título en la temporada de 1979.

Formula 4

BUENOS AIRES, 3 (NA). — Serias dificultades encuentra la Asociación de Pilotos de Fórmula Cuatro para conseguir un lote de pilotos calificados que intervenga en el certamen triangular a realizarse en el Autódromo Municipal "General San Martín" de la Ciudad de Buenos Aires, como complemento del Gran Premio de la República Argentina de Fórmula Uno Internacional (F-1).

Hasta el momento, según trascendió, el único de los hombres de primera línea que ha comprometido su presencia es Néstor López, ya que Alfredo Pugliese no será de la partida como tampoco el nuevo campeón argentino Gustavo Sommi, siendo dudosa la intervención de Norberto Picetti, pese a las gestiones que viene realizando Angel Chivilo, titular de la Asociación de Pilotos.

De no intervenir Picetti no correría ninguno de los tres primeros en el último campeonato argentino, y aunque en la categoría hay una enorme cantidad de participantes, las figuras de prestigio no son muchas, ya que en los últimos años no se produjo una promoción de pilotos de jerarquía, como sucedía en temporadas anteriores.

Máquinas en Ezeiza

BUENOS AIRES, 3 (NA). — Con la llegada del primer grupo de máquinas comenzará mañana la cuenta regresiva del Gran Premio de la República Argentina de Fórmula Uno Internacional a disputarse el 13 del corriente en el autódromo municipal "General San Martín" de la ciudad de Buenos Aires.

De acuerdo con lo informado por el Automóvil Club Argentino (ACA), mañana un vuelo Charter depositará en el aeropuerto internacional de Ezeiza dos Lotus, tres Brabham, tres Tyrrell y tres Fittipaldi, los que se sumarán a varios vehículos que se encuentran desde tiempo atrás aquí.

Estos últimos son un Lotus, un Alfa-Romeo, un Williams, y dos Renault y un Ligier, las máquinas que fueron utilizadas durante las pruebas de neumáticos desarrolladas por las firmas Good-Year y Michelín en dicho escenario capitalino y que ahora se encuentran en un depósito en Buenos Aires.

A las máquinas que se esperan mañana y a las que ya están aquí se sumarán el sábado tres Arrows, dos Shadow, dos Ligier, dos Mc Laren y dos Williams, que llegarán en un mismo Charter, y por otra vía, en la misma jornada, arribarán las tres nuevas Ferrari T-5 de la casa de Maranello.

Se desconoce la fecha de arribo de los Alfa-Romeo, a los que ahora parece que se les sumaría también un Merzario.

El constructor Enzo Osella que acaba de presentar su nuevo producto, el primero que hizo para la Fórmula Uno, y que aquí estará en manos del estadounidense Eddie Cheever, mandará dos autos, los que actualmente se encuentran en Francia adonde fueron llevados para ser probados.

Con relación a la temporada de 1979 en la F-1 se produce la incorporación de este nuevo equipo pero desaparece uno que a pesar de su fugaz existencia (1977, 1978 y 1979) logró varias victorias (Mónaco, Argentina y Canadá) y hasta un subcampeonato del mundo (1977), el Wolf, adquirido hace poco por la Fittipaldi.

Ensign, que en los últimos años pasó penosamente, ahora vuelve reforzado con un piloto de la talla del suizo Clay Regazzoni y con la incorporación del diseñador Nigel Bennet, uno de los hombres claves en el desarrollo de los exitosos modelos 78 y 79 de la casa Lotus.

También ATS reforzó sus filas y en lugar del germano Hans Joachim Von Stuck serán dos los pilotos: el suizo Marc Surer y el neolandés Jan Lammers. Con ellos espera la firma alemana que patrocina a estos bólidos obtener mejores resultados que los registrados en las temporadas anteriores.

La presencia de Arturo Francesco Merzario en el Gran Premio de la República Argentina incrementaría el número de inscriptos, ya que su nombre no figura en la planilla enviado por la Asociación de Constructores de Fórmula Uno (FOCA), pero ello no resulta extraño ya que Merzario no es miembro de la FOCA.

Otro equipo cuya inscripción no fue concretada es el Penske que apareció en los últimos grandes premios de 1979 bajo la conducción del mexicano Héctor Alonso Rebaque. Claro que la dupla Penske-Rebaque no tuvo el éxito esperado, sobre todo teniendo en cuenta los antecedentes como constructor de Roger Penske.

Se concentró el preolímpico

BUENOS AIRES, 3 (Télam). — La sede de la Asociación del Fútbol Argentino fue una vez más el centro de reunión.

Los nombres son en su gran mayoría otros, al igual que el futuro inmediato que los agrupó. Pero las expectativas son las misma: defender el prestigio del fútbol argentino ganado desde el último mundial hasta la fecha.

En este caso los responsables de esta nueva esperanza argentina son los integrantes del seleccionado pre olímpico de fútbol que, bajo las órdenes de Federico Sacchi, intervendrá en el torneo a desarrollarse en Colombia a partir del próximo 23 de enero y que será clasificatorio para las olimpiadas de Moscu.

Por tal motivo los integrantes del plantel (algunos viajarán por su cuenta hacia la fundación Natalio Salvatori), se concentraron este mediodía en la puerta de Viamonte 1366, desde donde partieron poco después de las 15 hacia la quinta de José C. Paz.

Poco antes de ascender al micro que lo trasladaría hacia el lugar, donde a partir de mañana se realizarán los entrenamiento en doble turno, el responsable del plantel comentó que "este equipo no tiene, por el momento, jugadores base; necesito algunos días para trabajar en lo técnico y despues podría dar una opinión más a fondo sobre el tema".

Con referencia a los rivales, dijo que sólo tiene informes de Colombia y de Perú. "Nunca los vi jugar —señaló— pero tengo datos que me ayudarán en el trabajo. De Colombia sé que es un equipo en formación del que posiblemente se hará cargo Carlos Bilardo. Con eso sólo se puede presumir que será un rival difícil".

Sacchi manifestó hace algunos días que una serie de dificultades le impidieron cumplir con el plan de trabajo previsto. En tal sentido opinó: "los problemas que debimos afrontar son lo lógicos en esta época del año. Paréntesis obligado por las fiestas de fin de año se sumó el hecho de que muchos jugadores participaron de las finales del torneo nacional lo que difícultó el trabajo. Pero son excelentes profesionales y eso hizo que encontrara un eco maravilloso para las tareas".

Por su parte, el juvenil Rubén Rossi, de Colón de Santa Fe e integrante del seleccionado que obtuvo el campeonato en Japón respondió: "espero que con este equipo podamos rendir en la medida que lo hicieron todos los que estuvieron a cargo de Menotti. Si bien hasta el momento trabajamos poco tiempo, Sacchi tiene una concepción similar a la de César y por tal motivo no noté ningún cambio".

Osvaldo Rinaldi, en tanto, manifestó: "toda convocatoria para vestir la camiseta celeste y blanca es un honor. Para mí, un jugador juvenil con relativa experiencia, es muy útil como fogueo ya que enfrentaremos a las máximas potencias futbolísticas del continente. Esto es un paso previo muy importante para el día que tenga que integrar el seleccionado mayor, siempre que Menotti me convoque".

El marcador central de Talleres de Córdoba, Victor Binello, finalmente, declaró: "para mí, trabajar con Sacchi, después de haberlo hecho con Roberto Saporiti, es muy fácil, ya que ambos responden a la misma filosofía futbolística de juego abierto y poca marca. A los rivales sólo los conozco por referencia pero todos sabemos de la capacidad del fútbol brasileño o de Colombia que jugará como local. Si bien sé que será difícil, confío en lograr la clasificación para jugar las olimpíadas de Moscú".

I. R. P. I.

INFORMA EL RESULTADO DEL SORTEO FINAL DE SU IV GRAN RIFA...

Y agradece a los compradores de sus rifas la colaboración que con ello brindaron, ya que con dicha colaboración también, HOY SE INICIA Y SE CONCRETA UNA ETAPA MAS DE SU OBRA, LA OBRA DE TODOS.

1º Premio Nº 19.703
2º Premio Nº 34.422
3º Premio Nº 09.800

A las cuatro (4) últimas cifras del 1º premio.
Nros.: 09.703 - 29.703 - 39.703 - 49.703

2|1|F|64954|5|12

TENGA UN VERANO FELIZ

SU MEJOR REGALO DE REYES

BICICLETA Bianchi, italiana, Rod. 20, farol, dinamo y timbre.
Contado $ 458.300 10 cuotas de $ 64.200
I.M.D. 4%

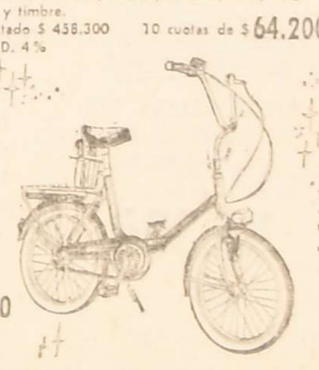

PILETA Pelopincho, art. 101
Contado $ 304.100 10 cuotas de $ 42.600
I.M.D. 4%

AUTITO MONTERREY Art. 89
Contado $ 260.700 10 cuotas de $ 36.500
I.M.D. 4%

NUESTROS CREDITOS SON OTORGADOS En Solo 10 Minutos

OLYMPYC
EL TEMPLO DEL DEPORTE
SAN MARTIN 815 Tel. 242935

Cinco cuotas sin interés
Planes a sola firma

Fortunato

"Si paso a Boca Jrs. renuncio a la prima"

MAR DEL PLATA, 3 (NA). — El centrodelantero y goleador de Estudiantes de La Plata, Sergio Elio Fortunato, declaró hoy aquí, con respecto a su posible pase a Boca Juniors que "si me venden y el porcentaje del pase me conviene renuncio a la prima".

"Boca había desde hace dos años de mi pase, así que si se llega a concretar no me importaría la reducción de sueldos, jugar en Boca significa una gran promoción, ya que no es lo mismo hacer diez goles en Estudiantes que diez en Boca", señaló el marplatense.

Así mismo declaró que todavía no tuvo contactos con dirigentes ni con el nuevo director técnico, Antonio Ubaldo Rattin, pero que los trascendidos y el interés de Boca por conseguir un goleador le hace tener esperanzas.

Con respecto a si tuvo ofrecimientos del exterior Fortunato declaró que "sé que los dirigentes del Nantes de Francia pidieron condiciones a Estudiantes y que este me había valorizado en 1.500.000 de dólares y que en el reciente viaje a Europa con la selección, el Peruggia de Italia hizo sondeos y mi tasación fue de 2.500.000 dólares".

"Sobre esta última oportunidad estaba presente un dirigente de Estudiantes así que los contactos se hicieron directamente y es más, la gente del Peruggia me vino a hablar sobre como pagaban los contratos y demás cosas del club, pero después de eso no tuve más noticias de ellos", añadió Fortunato.

Sobre su paso por la selección, el marplatense aclaró que "no fue un fracaso y si no he sido convocado nuevamente, porque Menotti no lo creyó conveniente, es para mí, sólo la opinión de un técnico".

Fortunato, de Estudiantes de La Plata, estaría en los planes boquenses para este año.

San Lorenzo

BUENOS AIRES, 3 (Télam). — El plantel profesional de San Lorenzo, que dirige Alfredo Delem-Lázaro Quevedo Ruiz, conocido como Delem, regresó esta tarde a los entrenamientos, con vistas a su participación en el próximo campeonato metropolitano de fútbol, que comenzará el 10 de febrero.

Los jugadores, trabajaron en las ciudad deportiva de la entidad por espacio de una hora y media, en base a ejercicios de oxigenación y recreación, y posteriormente, hicieron fútbol.

En horas de la mañana, el plantel fue sometido a una intensa revisión médica que estuvo a cargo del doctor Eduardo Fumeo durante la que se puso especial énfasis en el control de peso y reflejos.

Asimismo, a poco de concluir el examen médico, los integrantes del plantel fueron

Delem: "Espero trabajar tranquilo"

Poco antes de comenzar la práctica vespertina, Télam dialogó con el director técnico Delem, que enfatizó: "solo espero trabajar tranquilo. Eso, quiero que lo comprenda la hinchada. Estoy seguro que con tiempo, los resultados serán positivos".

En otra parte de la charla, y al hacer referencia a las probables incorporaciones de San Lorenzo, el entrenador indicó:" se habló mucho, pero en realidad, se sabe poco. Por el momento, quiero ver como trabajan estos muchachos. Despues, decidiré. Ahora, sólo me interesa confirmar la pretemporada. El próximo miercoles, quizas quede todo resuelto. Los diri-

LOS REYES SALEN DE CASA bermúdez

ADIDAS CALZADO desde $ 35.800

PATINES EXTENSIBLES desde $ 31.600

bermúdez

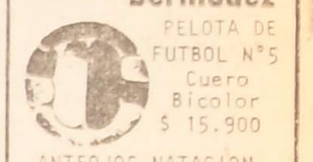

PELOTA DE FUTBOL Nº5 Cuero Bicolor $ 15.900

ANTEOJOS NATACION LUNETAS desde $ 2.990

PILETAS PELOPINCHO PLAYASOL-PILETIN lona desde $ 259.000

CALZADO bermúdez TOPPER desde $19.300

BOTINES FUTBOL Cuero desde $26.600

bermúdez

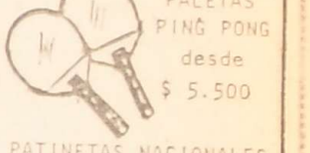

PALETAS PING PONG desde $ 5.500

PATINETAS NACIONALES E IMPORTADAS desde $29.900

bermúdez

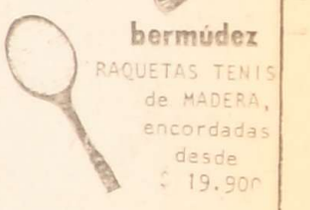

RAQUETAS TENIS de MADERA, encordadas desde $ 19.900

EQUIPO FUTBOL

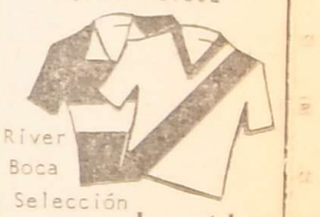

River Boca Selección

bermúdez

PATAS DE RANA CRESSI-SUB, PLAF, ZAMBULLIDA desde $ 9.900

MESA PING PONG desde $ 350.000

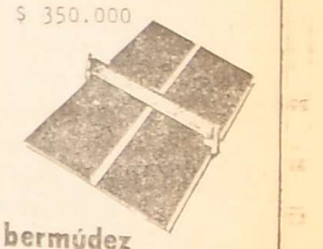

bermúdez

MOCHILAS Carguero SHERPA $ 57.350

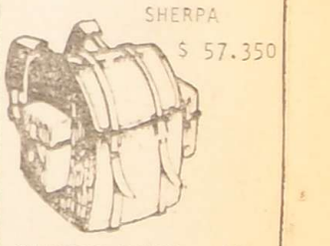

GUANTES BOXEO, niños desde $ 9.900

BONOS-CREDITOS TARJETAS-MUTUALES

bermúdez

SALONES DEPORTIVOS SAN LUIS 33/61

CORREO ARGENTINO Mendoza
Concesión Nº 47/Dto. 8º
Tarifa Reducida
Concesión Nº 228
Franqueo a Pagar

LOS ANDES

MENDOZA — Viernes 4 de Enero de 1980 — Año XCVIII — Núm. 32.589

Coccioni

"Mi ciclo está cumplido"

"Tal como yo le anticipé a LOS ANDES a principios del año 1979, en oportunidad de la asamblea anterior, que ese sería mi último año al frente de la Liga Mendocina de Fútbol, mi decisión está tomada, es decir me retiro como presidente, y esto es algo muy meditado y pensado. Creo que mi ciclo no está terminado, sino cumplido y quiero dejar paso a gente que viene detrás de mi, para que sean ellos, los que gobiernen el fútbol de aquí en más. Le repito que no es ninguna imposición, sino simplemente una decisión propia".

La noticia de su posible alejamiento no nos causó sorpresa. Ya nos lo había dicho y no se apartó de sus palabras. Por supuesto que a través de la conversación que mantuvimos ayer con él nos dimos cuenta que le cuesta irse. Claro, son 19 años al frente de la Liga, y 27 en total completados como vice-presidente y consejero. Es una vida dedicada a su pasión, a su máxima pasión: el fútbol. Al decir de mucha gente, el apellido Coccioni está íntimamente ligado al fútbol, y no es para menos ya que la Liga lo vio crecer como a un hijo pródigo, y pensamos que no la defraudó; muy por lo contrario, dio todo en pos de los objetivos que se trazaron y cumplió. A veces discutido, otras aplaudido, pero siempre siguiendo una línea: la de hacer todo para que el fútbol de Mendoza estuviera siempre bien representado.

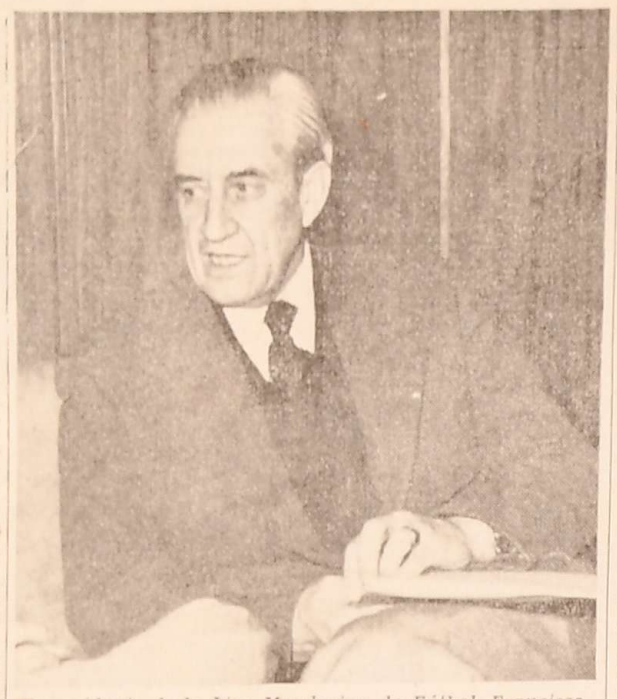

El presidente de la Liga Mendocina de Fútbol, Francisco Agustín Coccioni, durante la entrevista que mantuvo con LOS ANDES, en la cual confirmó su alejamiento del cargo que mantuvo durante diecinueve años.

"Yo quería alejarme antes del Mundial 1978, pero mucha gente opinó que de irme, tendría que hacerlo luego del mundial. El evento pasó y sigue, pero ahora ya no va más. Por supuesto que me cuesta irme. Es como mi segunda familia. Hay abundante trabajo y los años no pasan en vano. A veces uno dejó de lado a sus seres queridos por la Liga, y pienso que es hora de dedicarme a mi familia. Pero de todas maneras seguiré colaborando desde afuera, pues definitivamente no me puedo retirar, ya que extrañaría todo esto que me rodea y que fue mi segundo hogar por muchos años".

¿Considera que los objetivos que trazó, a través de sus años de presidente se cumplieron?

"Creo que sí, pero el presidente nunca estuvo solo. Siempre lo rodearon eficaces colaboradores que cumplieron al pie de la letra todo lo que se hizo. Esto es un grupo humano que siempre estuvo unido y fue por ello que todo salió bien. Además de eso, logramos la unión de todos los clubes a nivel provincial. Recuerdo que antes de llegar, y en los primeros años, algunas entidades estaban enemistadas con otras. Nos sentamos juntos a dialogar y logramos, entre todos, la unidad. Aquí no hay rivalidad.

Fijamos una línea de conducta y de ella no nos apartamos. La liga Mendocina, en el consenso nacional, tiene un elevado concepto y además, mantenemos relaciones cordiales con todas las demás ligas. Creo que eso es importante. En una palabra, particularmente, estoy muy conforme con todo".

¿No sería éste un mal momento para alejarse, en virtud de todo lo que está pasando respecto al problema AFA-interior, es decir, específicamente con Talleres, de Córdoba?

"Creo que no, si bien es cierto que el enfrentamiento existe, nosotros hemos dado nuestro punto de vista, el cual es bien conocido. Por la prensa me enteré que la liga de Córdoba había dado consentimiento a que Talleres participe, sólo por un año. Mi pensamiento al respecto, es sabido. Nosotros creemos que llegará el momento de hacer un gran torneo nacional, pero eso ocurrirá cuando AFA e interior se sienten en una mesa a dialogar, pues no aceptamos que se nos imponga nada. En Córdoba hubo problemas de orden social por la negativa de la Liga respecto a Talleres, pero la resolución 1309 se hizo "para Talleres", y nosotros consideramos que es un avasallamiento a las ligas del interior. Queremos participar, pero cuando también nosotros, fijemos nuestros puntos de vista y discutamos con AFA los pro y los contra. AFA dispone muchas cosas, y ni siquiera le da cabida al Consejo Federal, que es nuestro representante allí. Pienso que es un modo de gobernar muy particular, ya que el interior no tiene voz en decisiones que para el interior, repito, son importantes".

El fútbol lo lleva en la sangre, y cuando tocamos este tema, pudimos cerciorarnos de la manera que la Liga, a través de su presidente, ha defendido los derechos del fútbol provinciano. Es que en su persona, están identificados todos los clubes de Mendoza, que mantienen una unidad de criterio, pero nuestro tema central se desvió. La curiosidad periodística nos llevaba a conocer algo más sobre su alejamiento. Seguimos preguntando y escuchando.

¿Dará a conocer su decisión de inmediato?

"Ya le dije que esto data del año anterior, y mi posición la voy a mantener. Muchos presidentes de clubes me han pedido que siga, pero les he respondido que no, que esto es una determinación pensada y que tiene un solo fin, es decir, la no continuación de mi mandato, que concluye el mes entrante. Asimismo, mucha gente me ha preguntado en la calle si es cierto que no sigo, y todos han recibido la misma respuesta. También de otras Ligas me han consultado al respecto. Todo esto que le digo es muy lindo, ya que mal o bien, uno cumplió, y recibir todo este tipo de adhesiones, reconforta y lo hace sentir orgulloso de algo que hizo con todo el corazón".

Es el momento de hablar del futuro, ya que hemos dialogado del pasado y de este presente cargado de tensiones y trabajo. Y la pregunta llega sola. ¿Hay alguien que pueda sucederlo en el cargo?

"Gente hay, jóvenes que vienen con toda la fortaleza física y espiritual que da la juventud. Hay gente con ganas de hacer cosas y que es necesario abrirle el camino para que surjan. Estimo que la Liga no quedará a la deriva. Hay dirigentes que son capaces de guiar el timón de este gran barco que es la institución madre del fútbol mendocino. Por supuesto que los nombres me los reservo por una cuestión obvia, pero estoy tranquilo, en ese sentido pues tengo la seguridad de que quien se siente en el sillón de la presidencia lo hará consciente del lugar que ocupa y la responsabilidad que tiene a cuestas".

El fútbol tiene un receso. La Liga no, ya que, a pesar que el consejo está de vacaciones, el presidente y un grupo de dirigentes está abocado a la tarea de concluir la memoria y balance general, ya que la asamblea general será el 15 de febrero, fecha en que Francisco Agustín P. Coccioni dejara de ser el presidente. Algo que muchos no creen, pero que es la realidad. Coccioni se aleja, luego de dos décadas al frente. Sólo resta decirle, gracias.

Hoy, reunión de presidentes de 1ra. A y B

Hoy a las 20.30 habrá una reunión de presidentes de primeras "A" y "B" en la Liga Mendocina de Fútbol. El objeto, entrevistar al presidente, señor Francisco Coccioni con relación a su hipotético alejamiento de la actividad dirigente.

Liga cordobesa: no a Talleres

CORDOBA, 3 (NA). — Pese a la solicitud del Gobierno de la Provincia, la Liga Cordobesa de Fútbol rechazó esta noche por siete a tres la participación de Talleres de Córdoba en el próximo campeonato Metropolitano de la AFA.

La votación tuvo lugar en la misma sede del despacho del secretario de Asistencia Social del gobierno de Córdoba, Jorge Arrambide, quien convocó para tratar el tema a los dirigentes de la liga local y de la institución en cuestión.

Solamente apoyaron a Talleres los delegados de Belgrano de Córdoba e Instituto Atlético Central Córdoba, lo que demostró que la posición de la Liga Cordobesa es irreversible a pesar de las presiones que se ejercen sobre ella.

Seguramente el gobierno provincial convocará a una nueva reunión para mañana, aunque no se informó oficialmente nada al respecto, siempre actuando como mediador del conflicto el secretario Jorge Arrambide.

Ya tiempo atrás el entonces comandante del Tercer Cuerpo de Ejército, general José Vaquero, había intervenido para considerar el tiempo conversando con el presidente de la Liga Cordobesa, José Sachetta.

Talleres de Córdoba necesita un pronunciamiento favorable por parte de la liga local para poder tomar parte en el Metropolitano, y el mismo debería concretarse antes del próximo nueve del corriente, ya que de lo contrario quedará al margen.

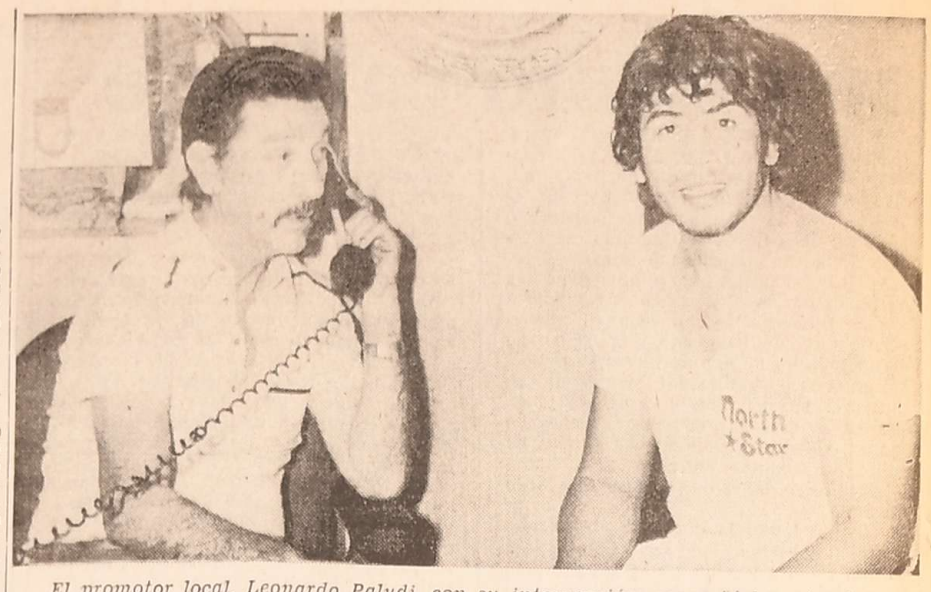

El promotor local, Leonardo Paludi, con su intervención, concretó la entrevista telefónica de Corro con Juan Carlos Lectoure. La misma tuvo una culminación por demás efectiva.

Corro manifestó que peleará con Hagler

La oportuna intervención del promotor de la Federación Mendocina de Box, señor Leonardo Paludi, para ubicar al ex-campeón del mundo de los medianos, Hugo Pastor Corro, se vio coronada por el éxito. El pedido lo efectuó el promotor del Luna Park, Juan Carlos Lectoure, a los efectos de poder responder a la solicitud que se le hiciera desde Estados Unidos, para concretar el combate entre Corro y Marvin Hagler. En la tarde de la víspera el señor Leonardo Paludi, viajó hasta el campo que posee Corro, en el Valle de Uco y lo comprometió para que en horas de la noche se hiciera presente en el estadio "Pascual Pérez" y tuvieran conexión directa con Tito Lectoure.

Así, de esta manera LOS ANDES, estuvo presente en la Federación Mendocina de Box, cuando Hugo Pastor Corro, con ropas de diario, se hizo presente a las 21.10 para dar cumplimiento a la palabra empeñada horas atrás a Paludi.

A su llegada Corro expresó: "De acuerdo a lo prometido, pese a la enfermedad de mi hijito Adolfo Andrés acá estoy, para poder responder al ofrecimiento de Tito Lectoure". De inmediato, Paludi se comunicó telefónicamente con Lectoure y lo puso en comunicación directa con Corro. Luego de un breve silencio, el ex-campeón del mundo contestó: "Señor Lectoure, mañana mismo empiezo a trabajar firme para ponerme en condiciones físicas, y le pido que para el 8 de marzo se confirme mi pelea con Marvin Hagler".

Posteriormente Corro, agregó: "A fines de la semana que viene me trasladaré a Buenos Aires y me quedaré ahí, hasta que viaje a los Estados Unidos para combatir con Hagler". En el diálogo telefónico agregó que "no se hiciera problemas, yo cumpliré con mi palabra. La semana que viene hablaremos con más claridad".

Finalizada la conversación telefónica entre Lectoure y Corro, el promotor local señor Paludi, agradeció en nombre de todo el boxeo de Mendoza, la nueva oportunidad acordada a Corro, para reconquistar el título mundial de los medianos. El ganador del combate Hagler - Corro, será el rival definitivo de Vito Antuofermo. Este arrebató la corona al mendocino el 30 de junio de 1978.

Culminado el diálogo telefónico, Hugo Pastor Corro, dijo a LOS ANDES, "mañana, a las 7.30 estaré en los Caballitos de Marly en el parque General San Martín para reanudar mi entrenamiento". Es decir que hoy, según lo confirmó el púgil mendocino estará con Diego Rodríguez, a primera hora para reanudar su preparación con miras a la reconquista del título de los medianos.

Debe mencionarse que está en suspenso el combate en programa para el 22 de febrero en Mar del Plata, donde debía enfrentar a Pedro Quinteros.

Antes de abandonar el local, agregó Corro: "en Buenos Aires, trataré de efectuar algunas exhibiciones y posiblemente un combate en Mendoza para poder colocarme en óptimo estado".

Habiendo comprometido su palabra oficial de aceptar combatir con Marvin Hagler, Corro se retiró del local en forma apresurada, en busca de su señora esposa y su hijo que se encontraban en el auto, Paludi sintetizó y dijo "Gracias a Dios pude cumplir con el pedido de Lectoure".

Después agregó el promotor mendocino: "ahora puedo confirmar a LOS ANDES, que el 17 del corriente estará presente en Mendoza Horacio "Pantera" Saldaño quien tendrá como rival a Ramón Oviedo, ambos militan en medio mediano. Es decir que la comunicación telefónica también sirvió para concretar esta trascedente presentación de Saldaño, por primera vez en Mendoza.

Hoy, en Mar del Plata

Rodríguez y Lazarte abren la temporada

MAR DEL PLATA, 3 (Télam). — El entrerriano Rodolfo Gregorio Rodríguez, campeón argentino y sudamericano de los mini moscas, y el púgil de Tres Arroyos Miguel Angel Lazarte, serán los protagonistas del combate central que se llevará a cabo mañana por la noche en el Centro de Educación Física Nº 1 de esta ciudad, ex piso de los deportes, abriendo la temporada boxística que organiza la empresa Luna Park y que continuará hasta fines de febrero.

Rodríguez, nacido el 23 de agosto de 1954 en Paraná, Entre Ríos, es profesional desde abril de 1974. Cuenta hasta el presente con 62 peelas, de las cuales ganó 47, 13 antes del límite, empató 9 y perdió 6. Fue campeón argentino mosca y llegó a combatir por la corona ecuménica de la categoría inferior, cayendo batido por el entonces titular, Luis "Lumumba" Estaba, en setiembre de 1976.

Lazarte, por su parte, nació en Tres Arroyos, Buenos Aires, el 22 de diciembre de 1955. Es rentado desde abril de 1974 y ha realizado 52 peleas, de las que ganó 35, 6 antes del límite, empató 9 y perdió las 8 restantes.

Será la cuarta vez que se enfrentará a Rodríguez, con quien igualó una y cayó en las dos restantes.

El combate promete tener alternativas de interés tanto por las características de uno y de otro como por la importancia que tendrá para ambos el resultado. Rodríguez, peleador de buena línea y manos pesadas, se encuentra 7º en el ránking del CMB y 10º en el de la AMB. Lazarte, por su parte, es un tiempista con aceptable técnica, que tratará de lograr una victoria que lo encumbre nuevamente.

Reaparece Martinetti

BUENOS AIRES, 3 (Télam). — La reaparición del excelente peso pluma porteño Carlos Rubén Martinetti, es lo más importante que presenta el reducido número de enfrentamientos, previstos para este fin de semana en el interior del país.

Martinetti combatirá en el "Stadium" de Villa Carlos Paz con el también porteño Adolfo Felicce, en tanto que en el Club Argentino de la ciudad cordobesa de Laboulaye, el novel y ascendente medio mediano liviano de Venado Tuerto, Sergio Gustavo Loyola, enfrentará al experimentado cordobés Ramón Hugo Allende.

Farmacias de turno en la región de Cuyo

PROVINCIA DE MENDOZA

Capital. — Hasta las 24: "Argentina", Buenos Aires 284, Tel. 233493; "Amigorena", Primitivo de la Reta 923, Tel. 244765. Día y noche: "Central", San Martín 1842, Tel. 216179; "San Ramón", San Martín 270, Tel. 243672; "Pastore", Martínez de Rosas 2699, Tel. 217058.

Policlínico Fleming: Teléfonos 241810 y 245792.
Hospital Central: Teléfonos 248600, 240063 y 245287.
Hospital Emilio Civit: Teléfonos 250000 y 216320.
Hospital Ferroviario: Teléfono 252600.
Hospital El Carmen: Teléfonos 220279 y 220803.
Servicio Sacerdotal Nocturno: De 21.30 a 6.30. T. 255654.
Dirección Bomberos: Teléfono 244888.
Comando Radioeléctrico de la Policía: Teléfono 244444.
OSEP. Guardia Servicio domiciliario Teléfono 240561.

Godoy Cruz. — Hasta las 24: "Llano", Perito Moreno 98, Tel. 220017; "Fátima", Perito Moreno 1402, Tel. 222609; "San Ignacio", Pedernera 2539, Tel. 221630; "Pescarmona", Beltrán 855. Día y noche: "Popular", San Martín 1675, Tel. 290772; "Roma", Paso de los Andes y Derqui, Tel. 221453; "Buchahla", Paraguay 1605, Tel. 292044.

Las Heras. — Hasta las 24: "Sabín", Lisandro Moyano 38, Tel. 217775; "San Francisco", Manzana 15, casa 15, Barrio Infanta M. de San Martín; "Las Heras", Belgrano 563, Tel. 215511. Día y noche: "Levatino", Roca 299, Tel. 216170.

Guaymallén. — Hasta las 24: "Samaritana", Berutti 241, Dorrego; "Italo Argentina", Alberdi 430, San José, Tel. 257717; "Copparoni", Godoy Cruz 884, San José; "Los Ceibos", Julio L. Aguirre y Malvinas Argentinas, San José; "Del Plata", Godoy Cruz 2222, Villa Nueva. Día y noche: "San Francisco", 2º Barrio Alimentación, Manzana W, casa 30, Dorrego; "Sarmiento", Libertad 1106, Villa Nueva, Tel. 261802; "Santa Martha", Carril Nacional 6500, Rodeo de la Cruz; "Bermejo", Carril Mathus Hoyos 3318, Bermejo, Tel. 260209.

San Martín. — Hasta las 24: "Colonia", 25 de Mayo 40, Tel. 21194; "Jardín", Día y noche: "Libertad", Balcarce 333, Tel. 21510.

Palmira. — Día y noche: "Alem", Gran Líbano y Libertador, Tel. 91.

Luján de Cuyo. — Día y noche: "Del Carmen", San Martín 313, Tel. 980208.

Maipú. — Día y noche: "Gil", San Martín 124, Tel. 972212.

General Gutiérrez. — Hasta las 24: "Estación", 6 de Setiembre y Maza, Tel. 972625. Día y noche: "El Globo", Ozamis 501, Tel. 972207.

Junín. — Día y noche: "Del Pueblo", Mitre 234, Tel. 8.

La Paz. — Día y noche: "Las Chacritas", Belgrano y 25 de Mayo, Tel. 36.

Rivadavia. — Día y noche: "Del Carmen", San Isidro 699, Tel. 42054.

Tunuyán. — Día y noche: "Ramírez", San Martín 1242, Tel. 2357.

Tupungato. — Día y noche: "Tupungato", Belgrano 384, Tel. 8276.

Eugenio Bustos. — Día y noche: "San Antonio", Las Heras y B. Quiroga, Tel. 17.

La Consulta. — Día y noche: "Luarca", San Martín 242, Tel. 11.

Santa Rosa. — Día y noche: "Santa Rosa", Ruta 7 s/n., Tel. 27.

Las Catitas. — Día y noche: "San Andrés", Ruta 7, s/n.; "Las Catitas", Avenida Eulalia Calderón s/n.

La Dormida. — Día y noche: "La Ruta", Ruta 7 s/n.; "Del Pueblo", Avenida Remo Falciani s/n., Tel. 22.

Villa Atuel. — Día y noche: "Lourdes".

San Rafael. — Hasta las 24: "Diamante", Mitre y Pichincha, Tel. 24150. Día y noche: "Central", Pellegrini 26, Tel. 22450 y 22313; "San Rafael", Avellaneda 143, Tel. 22117.

General Alvear. — Día y noche: "Alvear", Alvear Oeste 89, Tel. 2149.

Malargüe. — Día y noche: "San Daniel".

PROVINCIA DE SAN JUAN

Capital. — Hasta las 24: "Plana", General Acha 199, Sur, Tel. 24552; "San Juan", España 1467, Villa del Carril, Tel. 28366; "Formosa", Salvador María del Carril 621, Norte, Concepción, Tel. 26005; "Rivadavia", San Martín y Ameghino, Desamparados, Tel. 22320; "Santa Anita", Cabot 2701, Rivadavia. Día y noche: "Don Bosco", Rawson y 9 de Julio, Tel. 29900; "Molina", Necochea 1221, Norte, Concepción; "Santa Rita", Mendoza 301, Villa Rachel, Rawson; "Suárez", Mendoza 951, Chimbas; "Cejas", Echeverría 404, Sur, Desamparados.

Pocito. — Día y noche: "Riveros", Maurín 992, Villa Aberastain.

Caucete. — Día y noche: "Cobas", Diagonal Sarmiento 152.

Albardón. — Día y noche: "Luna", Santa María de Oro y Mitre.

Jáchal. — Día y noche: "Jáchal", San Juan 691.

PROVINCIA DE SAN LUIS

Capital. — Día y noche: "Pasteur", Junín 972, Tel. 2990; "Santa María", Caseros 875, Tel. 4298; "Policlínico", R. O. del Uruguay 121, Tel. 2978.

Novedades de fútbol

"Será el año de Argentino"

Para los próximos días, el plantel de Argentino comenzará a trabajar con vistas a su preparación para el torneo local.

La novedad más importante es que tanto Abel Domingo Sklate como el profesor Oruez, serán nuevamente quienes tengan a su cargo la parte técnico-física del club. La comisión directiva se ha mostrado muy conforme por lo hecho la temporada pasada, y de ahí la confirmación de estos dos profesionales. El presidente "Albiceleste" Luis González pretende que este sea "el año de Argentino", pues todos están concientizados de que pueden salir campeones.

Respecto al posible préstamo de algunos de sus jugadores (Molina, Ereros y Mareque) al club puntano Alianza, el contrato estipula que los mismos deberán estar de vuelta en Mendoza en los primeros días de abril. De todas maneras, todo está supeditado a la firma del contrato, que se hará en los días venideros.

¿Pascualetto al "Lobo"?

Todo parece indicar que Miguel Angel Pasqualetto podría vestir la casaca "Blanquinegra" en la temporada actual. El experimentado defensor sería uno de los refuerzos que ha solicitado el técnico Legrotaglie, y los dirigentes ven con agrado esta contratación. Sin duda alguna. Pasqualetto es uno de los mejores "cueveros" de nuestro medio y por tal motivo es que se pensó en él.

Gimnasia y Esgrima ha encarado con seriedad el trabajo de pretemporada y quiere formar una estructura sólida para comenzar "con todo" el campeonato.

Talleres sin DT

El presidente del club Andes Talleres, David Guiñazú, comunicó que no se ha llegado a confirmar quién sería el técnico para el año 1980. Aún así el 10 de enero el plantel empezaría las prácticas y para esa fecha se tendrá el nombre del conductor de la primera división.

Referente al arquero José Morón, fue pedido por los clubes: San Martín, de San Juan; Alianza, de San Luis y Villa Atuel, al igual que su otro arquero Juan Martínez, para jugar en el Regional. Pero esos pedidos fueron negados, debido a que las fechas de dicho torneo se superponen con las del campeonato local.

El jugador Eleodoro Enrique Brandán está de regreso otra vez en Mendoza. Como es sabido, el citado elemento estaba a préstamo en San Lorenzo de Almagro, pero al irse su director técnico Bilardo, éste fue dejado en libertad.

Guía deportiva

Básquetbol

Se disputará hoy, la cuarta fecha, de la segunda rueda del certamen de básquetbol de primera "B", rueda campeonato. El programa de partidos es el siguiente: YPF vs. Sayanca; Godoy Cruz vs. Obras Sanitarias y UNC vs. San José. Los partidos se iniciarán a las 21.45.

El sábado próximo en cancha de Anzorena, a partir de las 19.30, se jugará la segunda final reserva de primera "B", entre YPF y Obras Sanitarias y a las 21, lo harán los de reserva de primera "A": Talleres vs. ganador de Regatas - Cano.

—Finaliza esta noche el torneo de permanencia de la Asociación Mendocina de Básquetbol, al disputarse el tercer partido de desempate entre los primeros equipos de Olimpia y General San Martín, en las instalaciones del club Andes Talleres a partir de las 21.45.

Fútbol

Proseguirá esta noche, el XX Torneo Mercantil de Fútbol, organizado por el Centro Empleados de Comercio. Los partidos se jugarán en el complejo deportivo, cancha Nº 1, de acuerdo al siguiente programa: 21.15, zona "A" (RG), Raggio - Lorente vs. Atomo y a las 23, zona "B" (RG) ASA vs. Rovi - Publicidad Sarmiento.

PILETAS

En P.V.C. DE ALPARGATAS
JUGUETES IMPORTADOS
desde $ 90.200.- + IVA
VENTAS POR MAYOR Y MENOR
A. DEL VALLE 653 - Tel. 256629 - CDAD.
Y
MITRE 266 - Tel. 972066 - MAIPU

Su BICICLETA está en FAMULARO
SAN MARTIN 1601 ESQ. SAN LUIS
PRECIO INDICATIVO DESDE $ 259.000
Muebles-Hogar-Rodados-Bazar-Música

bermúdez B DEPORTES

LOS REYES también regalan con la mejor financiación
30 cuotas iguales con la tasa de interés más baja 6 %
CUOTAS FIJAS
SIN ANTICIPO
SIN SELLADO
SIN GASTOS
1ª cuota en FEBRERO DE 1980

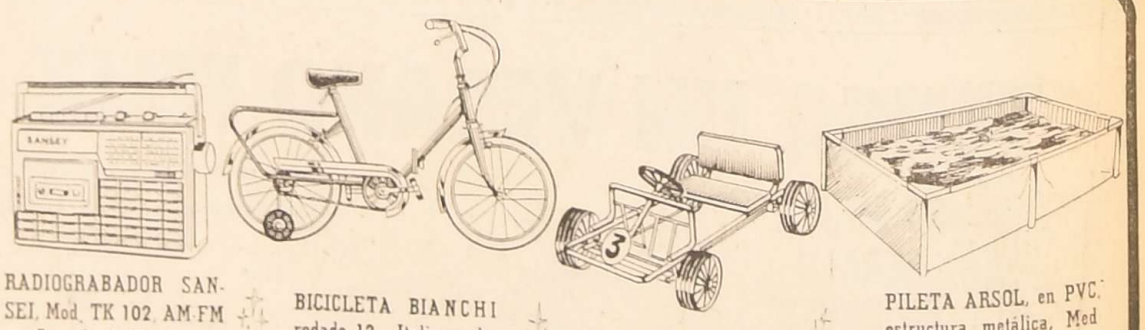

OFERTAS LIMITADAS

RADIOGRABADOR SANSEI, Mod. TK 102, AM-FM
Contado $ 383.000
20 cuotas de $
38.300
IMD 5 %

BICICLETA BIANCHI
rodado 12 - Italiana plegable con ruedita y timcontado $ 260.000
20 cuotas de $
28.600
IMD 5,5 %

KARTING HALCON
Contado $ 92.000
10 cuotas de $
12.880
I.M.D. 4 %

PILETA ARSOL, en PVC, estructura metálica, Med 2 x 1,40 x 0,50 m.
Contado $ 322.200
20 cuotas de $
33.800
IMD 5,5 %

REIG S.A.

LAS DIRECCIONES DE "LA MEJOR FINANCIACION"
J. V. ZAPATA 265 TEL. 242020 - 291496 MENDOZA
SAN MARTIN 437 TEL. 980365 LUJAN
COLON 9 TEL. 222140 GODOY CRUZ
25 DE MAYO 480 TEL. 22789 SAN MARTIN